

사업보고서

(제 34 기)

사업연도 2024년 01월 01일 부터
2024년 12월 31일 까지

금융위원회

한국거래소 귀중

2025년 03월 17일

제출대상법인 유형 : 주권상장법인

면제사유발생 : 해당사항 없음

회 사 명 : 고려신용정보(주)

대 표 이 사 : 윤태훈

본 점 소 재 지 : 서울특별시 서초구 서초대로 353
(전 화) 02-3450-9043
(홈페이지) <http://www.koryo.co.kr>

작 성 책 임 자 : (직 책) 부문장 (성 명) 문진호
(전 화) 02-3450-9043

목 차

【 대표이사 등의 확인 】	-----	1
I. 회사의 개요		2
1. 회사의 개요	-----	2
2. 회사의 연혁	-----	4
3. 자본금 변동사항	-----	6
4. 주식의 총수 등	-----	6
5. 정관에 관한 사항	-----	9
II. 사업의 내용		11
1. 사업의 개요	-----	11
2. 주요 제품 및 서비스	-----	14
3. 원재료 및 생산설비	-----	15
4. 매출 및 수주상황	-----	17
5. 위험관리 및 파생거래	-----	19
6. 주요계약 및 연구개발활동	-----	19
7. 기타 참고사항	-----	19
III. 재무에 관한 사항		24
1. 요약재무정보	-----	24
2. 연결재무제표	-----	27
3. 연결재무제표 주석	-----	34
4. 재무제표	-----	99
5. 재무제표 주석	-----	106
6. 배당에 관한 사항	-----	162
7. 증권의 발행을 통한 자금조달에 관한 사항	-----	166
8. 기타 재무에 관한 사항	-----	169
IV. 이사의 경영진단 및 분석의견	-----	172
V. 회계감사인의 감사의견 등		177
1. 외부감사에 관한 사항	-----	177

2. 내부통제에 관한 사항	-----	178
VI. 이사회 등 회사의 기관에 관한 사항		181
1. 이사회에 관한 사항	-----	181
2. 감사제도에 관한 사항	-----	184
3. 주주총회 등에 관한 사항	-----	186
VII. 주주에 관한 사항	-----	189
VIII. 임원 및 직원 등에 관한 사항		192
1. 임원 및 직원 등의 현황	-----	192
2. 임원의 보수 등	-----	196
IX. 계열회사 등에 관한 사항	-----	199
X. 대주주 등과의 거래내용	-----	200
XI. 그 밖에 투자자 보호를 위하여 필요한 사항		202
1. 공시내용 진행 및 변경사항	-----	202
2. 우발부채 등에 관한 사항	-----	202
3. 제재 등과 관련된 사항	-----	202
4. 작성기준일 이후 발생한 주요사항 등 기타사항	-----	202
XII. 상세표		203
1. 연결대상 종속회사 현황(상세)	-----	203
2. 계열회사 현황(상세)	-----	203
3. 타법인출자 현황(상세)	-----	204
【 전문가의 확인 】		205
1. 전문가의 확인	-----	205
2. 전문가와의 이해관계	-----	205

【 대표이사 등의 확인 】

확 인 서

우리는 당사의 대표이사 및 공시책임자로서 이 공시서류의 기재내용에 대해 상당한 주의를 다하여 직접 확인·검토한 결과, 중요한 기재사항의 기재 또는 표시의 누락이나 허위의 기재 또는 표시가 없고, 이 공시서류에 표시된 기재 또는 표시사항을 이용하는 자의 중대한 오해를 유발하는 내용이 기재 또는 표시되지 아니하였음을 확인합니다.

또한, 당사는 「주식회사 등의 외부감사에 관한 법률」 제8조의 규정에 따라 내부회계관리제도를 마련하여 운영하고 있음을 확인합니다.

2025. 03. 17.

【고려신용정보 주식회사】

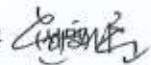
대표이사 윤 태 훈 

공시책임자 문 진 호 

대표이사 등의 확인

I. 회사의 개요

1. 회사의 개요

가. 연결대상 종속회사 현황(요약)

(단위 : 사)

구분	연결대상회사수				주요 종속회사수
	기초	증가	감소	기말	
상장	-	-	-	-	-
비상장	1	-	-	1	1
합계	1	-	-	1	1

※상세 현황은 '상세표-1. 연결대상 종속회사 현황(상세)' 참조

□ 연결대상회사의 변동내용

당사의 연결대상 종속회사는 보고서 작성 기준일 현재 1개사입니다. 전년말 대비 변동내용이 없습니다.

구분	자회사	사유
신규 연결	-	-
	-	-
연결 제외	-	-
	-	-

가. 명칭

당사의 명칭은 고려신용정보 주식회사라고 표기하며, 영문으로는 KORYO CREDIT INFORMATION CO., LTD라 표기합니다. 단, 약식으로 표기할 경우에는 고려신용정보(주)라고 표기합니다.

나. 설립일자 및 존속기간

당사는 1991년 6월 27일 설립되었으며, 설립 초기 신용조사업을 영위하였습니다.(서울경찰청 허가 - 1991년 10월 23일) 이후 1998년 7월 24일 채권추심업을 허가 받았으며, 2002년 1월 31일 코스닥 시장에 상장되어 매매가 개시되었습니다.

다. 본사의 주소, 전화번호 및 홈페이지

- 주소 : 서울특별시 서초구 서초대로 353(서초동, 유니온타워)
- 대표전화 : 02-3450-9043
- 홈페이지 : <http://www.koryo.co.kr>

라. 회사사업 영위의 근거가 되는 법률

- 「신용정보의 이용 및 보호에 관한 법률」(약칭 : 신용정보법)

마. 중소기업 등 해당 여부

당사는 「중견기업 성장촉진 및 경쟁력 강화에 관한 특별법」 제2조에 따른 중견기업에 해당합니다.

중소기업 해당 여부	미해당
벤처기업 해당 여부	미해당
중견기업 해당 여부	해당

바. 주요 사업의 내용

당사는 채권추심업, 신용조사업, 민원대행업을 영위하고 있으며, 신용정보협회 기준 국내 채권추심 업계 1위를 12년 연속 유지하고 있습니다. 2024년 업종별 매출 비중은 채권추심업 91.4%, 신용조사업 6.4%, 민원대행업 2.2%이며, 채권추심업은 전체 매출액의 90% 이상을 차지하는 주력 사업부문입니다. 당사의 채권추심 사업부문은 수입되는 연체채권에 따라 크게 상사채권 및 민사채권, 금융채권, 통신채권 및 렌탈채권 등으로 분류하고 있습니다.

※ 보다 상세한 내용은 「II. 사업의 내용」을 참조하시기 바랍니다.

사. 회사의 주권상장(또는 등록·지정)여부 및 특례상장에 관한 사항

주권상장 (또는 등록·지정)현황	주권상장 (또는 등록·지정)일자	특례상장 유형
코스닥시장 상장	2002년 01월 31일	해당사항 없음

2. 회사의 연혁

가. 회사의 연혁

구분	고려신용정보(주)
2020	2020.03.30 윤태훈 대표이사 재선임 2020.03.30 이충렬 사내이사 재선임 2020.03.30 이석우 사내이사 신규선임(감사위원장) 2020.03.30 진상근 사외이사 재선임(감사위원) 2020.03.30 박지우 사외이사 신규선임(감사위원)
2021	2021.03.24 유동화자산 관리 업무 경영 승인 2021.03.29 진상근 사외이사 재선임(감사위원) 2021.03.29 박지우 사외이사 재선임(감사위원) 2021.04.27 법률사무중사기관 지정 2021.09.13 인터랙션코리아 주식회사 청산종결(종속회사)
2022	2022.03.29 윤태훈 대표이사 재선임 2022.03.29 이충렬 사내이사 재선임 2022.03.29 이석우 사내이사 재선임(감사위원장) 2022.03.29 박지우 사외이사 재선임(감사위원) 2022.03.29 이상현 사외이사 신규선임(감사위원) 2022.07.01 IT협력센터 신설
2023	2023.03.29 박지우 사외이사 재선임(감사위원) 2023.03.29 이상현 사외이사 재선임(감사위원) 2023.07.01 디지털 혁신단 신설 2023.07.01 권역지점 신설
2024	2024.03.28 윤태훈 대표이사 재선임 2024.03.28 이충렬 사내이사 재선임 2024.03.28 이석우 사내이사 재선임(감사위원장) 2024.03.28 문진호 사내이사 신규선임 2024.03.28 박지우 사외이사 재선임(감사위원) 2024.03.28 이상현 사외이사 재선임(감사위원)

나. 경영진 및 감사의 중요한 변동

변동일자	주총종류	선임		임기만료 또는 해임
		신규	재선임	
2021년 03월 29일	정기주총	-	사외이사 진상근	-
2021년 03월 29일	정기주총	-	사외이사 박지우	-

변동일자	주총종류	선임		임기만료 또는 해임
		신규	재선임	
2022년 03월 29일	정기주총	-	대표이사 윤태훈	-
2022년 03월 29일	정기주총	-	사내이사 이충렬	-
2022년 03월 29일	정기주총	-	사내이사 이석우	-
2022년 03월 29일	정기주총	-	-	사외이사 진상근
2022년 03월 29일	정기주총	-	사외이사 박지우	-
2022년 03월 29일	정기주총	사외이사 이상현	-	-
2023년 03월 29일	정기주총	-	사외이사 박지우	-
2023년 03월 29일	정기주총	-	사외이사 이상현	-
2024년 03월 28일	정기주총	-	사내이사 윤태훈	-
2024년 03월 28일	정기주총	-	사내이사 이충렬	-
2024년 03월 28일	정기주총	-	사내이사 이석우	-
2024년 03월 28일	정기주총	사내이사 문진호	-	-
2024년 03월 28일	정기주총	-	사외이사 박지우	-
2024년 03월 28일	정기주총	-	사외이사 이상현	-

3. 자본금 변동사항

당사는 최근 5년간 자본금 변동사항이 없습니다.

□ 자본금 변동추이

(단위 : 원, 주)

종류	구분	제34기 (2024년말)	제33기 (2023년말)	제32기 (2022년말)
보통주	발행주식총수	14,300,000	14,300,000	14,300,000
	액면금액	500	500	500
	자본금	7,150,000,000	7,150,000,000	7,150,000,000
우선주	발행주식총수	-	-	-
	액면금액	-	-	-
	자본금	-	-	-
기타	발행주식총수	-	-	-
	액면금액	-	-	-
	자본금	-	-	-
합계	자본금	7,150,000,000	7,150,000,000	7,150,000,000

4. 주식의 총수 등

가. 주식의 총수 현황

(기준일 : 2024년 12월 31일)

(단위 : 주, %)

구분	주식의 종류			비고
	보통주	우선주	합계	
I. 발행할 주식의 총수	40,000,000	-	40,000,000	-
II. 현재까지 발행한 주식의 총수	14,300,000	-	14,300,000	-
III. 현재까지 감소한 주식의 총수	-	-	-	-
1. 감자	-	-	-	-
	-	-	-	-

구 분	주식의 종류			비고
	보통주	우선주	합계	
3. 상환주식의 상환	-	-	-	-
4. 기타	-	-	-	-
IV. 발행주식의 총수 (II-III)	14,300,000	-	14,300,000	-
V. 자기주식수	374,384	-	374,384	-
VI. 유통주식수 (IV-V)	13,925,616	-	13,925,616	-
VII. 자기주식 보유비율	2.6	-	2.6	-

나. 자기주식 취득 및 처분 현황

(기준일: 2024년 12월 31일)

(단위: 주)

취득방법	주식의 종류	기초수량	변동 수량			기말수량	비고		
			취득(+)	처분(-)	소각(-)				
배당 가능 이익 범위 이내 취득	직접 취득	장내 직접 취득	보통주식	-	-	-	-	-	
			기타주식	-	-	-	-	-	
		장외 직접 취득	보통주식	-	-	-	-	-	
			기타주식	-	-	-	-	-	
		공개매수	보통주식	-	-	-	-	-	
			기타주식	-	-	-	-	-	
	소계(a)	보통주식	-	-	-	-	-		
		기타주식	-	-	-	-	-		
	신탁 계약에 의한 취득	수탁자 보유물량	보통주식	-	-	-	-	-	
			기타주식	-	-	-	-	-	
		현물보유물량	보통주식	380,984	-	6,600	-	374,384	임직원 상여지급(6,600주)
			기타주식	-	-	-	-	-	-
소계(b)		보통주식	388,384	-	6,600	-	374,384	-	
		기타주식	-	-	-	-	-	-	
기타 취득(c)	보통주식	-	-	-	-	-	-		
	기타주식	-	-	-	-	-	-		
총 계(a+b+c)	보통주식	388,384	-	6,600	-	374,384	-		
	기타주식	-	-	-	-	-	-		

※ 상기 기초수량은 보고서 작성 기준일이 속하는 사업연도 개시시점의 보유수량이며, 기말수량은 보고서 작성 기준일 현재 보유수량입니다.

다. 자기주식 직접 취득·처분 이행현황

(기준일: 2024년 12월 31일)

(단위: 주, %)

구분	취득(처분)예상기간		예정수량 (A)	이행수량 (B)	이행률 (B/A)	결과 보고일
	시작일	종료일				
직접 처분	2021년 06월 24일	2021년 06월 25일	10,350	10,350	100	2021년 06월 30일
직접 처분	2023년 08월 11일	2023년 08월 17일	7,400	7,400	100	2023년 08월 14일
직접 처분	2024년 02월 05일	2024년 02월 08일	6,600	6,600	100	2024년 02월 06일

※ 처분목적은 자기주식을 상여로 지급함으로써 구성원의 소속감 및 성과 의욕을 고취시키고, 개인과 회사의 동반 성장을 바탕으로 주주가치를 제고하기 위함입니다.

※ 처분방법은 당사의 자기주식 계좌에서 대체 출고하여 대상자의 주식 계좌로 입고하는 방식이며, 대상자는 임원을 제외한 직원입니다.

라. 자기주식 신탁계약 체결·해지 이행현황

(기준일: 2024년 12월 31일)

(단위: 백만원, % 회)

구분	계약기간		계약금액 (A)	취득금액 (B)	이행률 (B/A)	매매방향 변경		결과 보고일
	시작일	종료일				횟수	일자	
신탁 체결	2020년 09월 03일	2021년 09월 02일	350	350	100	0	-	2020년 09월 02일
신탁 해지	2020년 09월 03일	2021년 06월 23일	16	16	100	0	-	2021년 06월 28일
신탁 체결	2021년 09월 03일	2022년 09월 02일	334	334	100	0	-	2021년 09월 01일
신탁 체결	2022년 09월 03일	2023년 09월 02일	334	334	100	0	-	2022년 09월 01일
신탁 해지	2022년 09월 03일	2023년 09월 02일	334	334	100	0	-	-

※ 2023년 09월 02일 종료된 신탁계약은 신탁계약기간 만료에 따른 해지건입니다.

5. 정관에 관한 사항

당사의 최근 정관 개정일은 2024년 3월 28일입니다.

□ 정관 변경 이력

정관변경일	해당주총명	주요변경사항	변경이유
2020년 03월 30일	제29기 정기주주총회	1. 「전자증권법」에 따른 관련 근거 신설	전자등록 의무화
2024년 03월 28일	제33기 정기주주총회	1. 광고 인터넷 홈페이지 URL 변경 2. 이사의 수 변경	URL 자구변경 상법 제 383조, 제542조의 8에 의거 개정
2025년 03월 25일	제34기 정기주주총회	제2조(목적) - 사업목적추가(기업정보조회업) 제8조(주식 및 신주인수권증서에 표시되어야 할 권리의 전자등록) : 삭제 제8조2(주식등의 전자등록) : 신설 - 주식의 종류 삭제 및 전자등록 내용 추가 제9조2(상환주식) / 제9조의 3(전환주식) - 조항명칭 변경 제10조(신주인수권) - 7. 발행주식총수의 100분의 20의 범위 내에서 주권을 코스닥시장에 상장하기 위하여 신주를 모집하거나 인수인에게 인수하게 하는 경우 : 삭제 제13조(신주의 동등배당) - 배당 기준일 전 발행한 주식에 대하여 동등배당 내용 추가 제15조(명의개서 대리인) - 명의개서, 질권등록 및 말소 조항 등 변경 제16조(주주 등의 주소, 성명 및 임감 또는 서명 등의 신고) : 삭제 제16조의 2(주주명부의 작성·비치) ① 회사는 전자등록기관으로부터 소유자명세를 통지받은 경우 통지받은 사항과 통지 연월일을 기재하여 주주명부를 작성·비치하여야 한다.(신설) ② 회사는 5% 이상 지분을 보유한 주주(특수관계인 등을 포함한다)의 현황에 변경이 있는 등 필요한 경우에 전자등록기관에 소유자명세의 작성을 요청할 수 있다.(신설) 제17조(기준일) ① 회사는 매년 12월 31일 현재 주주명부에 기재되어 있는 주주를 정기주주총회에서 권리를 행사할 주주로 한다. ② 회사는 임시주주총회의 소집 기타 필요한 경우 이사회결의로 정한 날에 주주명부에 기재되어 있는 주주를 그 권리를 행사할 주주로 할 수 있으며, 회사는 이사회결의로 정한 기준일의 2주 전에 이를 공고하여야 한다. 제21조(사채발행에 관한 준용규정) - 제 15조의 규정 준용 명시 제21조 2(사채에 표시되어야 할 권리의 전자등록) : 삭제 제23조(소집권자) - 기본문구 정비 제58조(분기배당) - 기본문구 정비 및 기준일 공고명시 - 분기배당 기준일 전 발행한 주식에 대한 동등배당내용 추가	- 신규사업영역 확장에 따른 목적추가 - 조문 삭제 및 신설 - 명칭 변경 - 조문 정비(코스닥 표준정관 기준 정비) - 조문 정비(코스닥 표준정관 기준 정비) - 조문 정비(코스닥 표준정관 기준 정비) - 조문 삭제(코스닥 표준정관 기준 정비) - 조문 정비(코스닥 표준정관 기준 정비) - 조문 정비(코스닥 표준정관 기준 정비) - 조문 정비(코스닥 표준정관 기준 정비) - 법령개정에 따른 조문변경/정리 * 「자본시장과 금융투자업에 관한 법률」 제165조의12 개정에 따른 변경

※ 제34기 정기주주총회(2025.03.25)의 결과에 따라 상기 내역과 변동이 있을 수 있

습니다.

□ 사업목적 현황

구분	사업목적	사업영위 여부
1	채권추심업	영위
2	신용조사업	영위
3	신용조회업	미영위
4	민원대행업	영위
5	자산관리업	영위
6	딜리버리(Delivery)서비스업	영위
7	컨택(CRM)센터업	영위
8	사전안내(Pre-Collection)서비스업	영위
9	부동산 및 동산의 임대차 현황 및 가격 조사업	영위
10	채권관리자문업	영위
11	채권관리시스템 구축 서비스의 제공, 판매, 임대 및 유지보수업	미영위
12	교육훈련사업	미영위
13	간행물 및 도서의 출판업	미영위
14	전화권유판매업	영위
15	방문판매업	영위
16	신용평가업	미영위
17	금융기관 여수신 알선 및 중개업	미영위
18	벤처기업 투자산업	미영위
19	부동산 임대업	미영위

II. 사업의 내용

1. 사업의 개요

가. 영업현황

2024년은 고물가, 고금리로 인한 경기침체 장기화에 따른 기업·가구의 채무상환능력 저하등으로 어려운 경영 여건이 지속되었지만, 당사는 업계 1위의 자리를 더욱 견고히 하고자 변화와 혁신을 통한 고객만족을 위해 최선의 노력을 다하였습니다. 또한, 지속적인 인적 자원에 대한 투자와 채권관리 시스템의 고도화를 진행하여 '최고의 고객관리 Solution'을 제공함으로써 어려운 경영환경을 극복하기 위해 내부 체계정비와 도전적인 영업 전략을 추진 하고 있습니다.

□ 연결재무제표 기준

(단위 : 백만원)

구분	제34기				제33기	
	금액	비중	증감액	증감률	금액	비중
매출액	171,309	100.0%	13,095	8.3%	158,214	100.0%
영업비용	155,999	91.1%	10,855	7.5%	145,144	91.7%
영업이익	15,310	8.9%	2,240	17.1%	13,070	8.3%
세전이익	16,212	9.5%	2,128	15.1%	14,084	8.9%

나. 사업부문

(1) 채권추심업

채권추심업은 '부실채권에 대한 효율적인 회수 및 관리'를 통하여 채권자의 유동성 확보 및 채무자의 신용회복을 촉진하여 기업의 자산 건전성 제고 및 신용사회 정착에 기여하고 있습니다. 채권추심업은 당사의 주력 사업부문으로서 용역매출이 전부를 차지합니다. 따라서 우수인력의 유지 및 확대가 매출신장의 주요 요인입니다. 사업의 특성상 동종업계 채권추심 인력은 대부분 위임직으로 구성되어 있습니다. 인력의 공급에 선행한 채권물량의 확보는 또 하나의 절대적인 매출 요인이 됩니다. 영업을 통

하여 수주된 채권은 추심인력의 적법한 채권추심 절차를 거쳐 회수되며, 이로 인하여 발생된 수수료가 당사의 채권추심 매출입니다.

※ 2024년 매출액(비중) : 연결 기준 153,440백만원(89.6%)

□ 유동화자산 관리 업무

'신용정보법' 제11조(겸영업무)에 근거하여 채권추심회사는 금융위원회의 신고 및 허가를 통하여 기존에 허가 받은 업무와 관련된 업무를 겸영할 수 있습니다. 당사의 유동화자산 관리 업무는 별도 겸영 승인을 통하여 진행하고 있는 업무이며, 대상 업무는 「자산유동화에 관한 법률」 제10조 제1항에서 정한 자산관리자 업무입니다.

(2) 신용조사업

'신용정보법' 제2조 제9호에서 '제3자의 의뢰를 받아 신용정보를 조사하고, 그 신용정보를 그 의뢰인에게 제공하는 행위를 영업으로 하는 것'으로 정의하고 있습니다. 시장에서의 수요는 금융기관의 담보대출 실행 시 제공되는 물건지의 현장조사, 전입세대 열람 및 의뢰인이 보유하고 있는 부실채권의 채무자 재산조사 등으로 볼 수 있습니다.

※ 2024년 매출액(비중) : 연결 기준 10,809백만원(6.3%)

(3) 민원대행업 및 Delivery서비스업

'신용정보법' 제11조(겸영업무)에 근거하여 신용정보회사는 금융위원회의 신고 및 허가를 통하여 기존에 허가 받은 업무와 관련된 업무를 겸영할 수 있습니다. 당사의 민원대행업 및 Delivery서비스업은 별도 겸영 승인을 통하여 진행하고 있는 업무입니다. 민원대행업은 금융기관의 여신관리용 서류(등기부등본 등)를 발급하는 것이며, Delivery서비스업은 의뢰인이 요청한 주요서류(약정서, 신청서 등) 및 부속서류를 징구하고 의뢰인에게 전달하는 것입니다.

※ 2024년 매출액(비중) : 연결 기준 3,660백만원(2.1%)

(4) 종속회사

□ 대부업(행복드림금융대부 주식회사)

회사는 사업영역의 확대를 목적으로 2019년 6월 11일 자본금 30억원을 출자하여 종속회사를 설립하였으며, 지속적인 영업활동을 위하여 2019년 9월 16일 20억원, 202

0년 5월 7일 30억원, 2021년 1월 13일 20억원을 추가 출자하였습니다. 종속회사의
주 사업부문은 부동산 담보대출입니다.

※ 2024년 매출액(비중) : 연결 기준 3,400백만원(2.0%)

2. 주요 제품 및 서비스

가. 주요 제품의 매출현황(연결 기준)

(단위 : 백만원, %)

회사	사업부문	매출 유형	제34기		제33기		제32기	
			매출액	비율	매출액	비율	매출액	비율
고려신용정보(주)	신용조사업	서비스	10,809	6.3%	9,762	6.2	8,343	5.7
	채권추심업		153,440	89.6%	141,324	89.3	132,060	90.0
	민원대행업		3,660	2.1%	3,213	2.0	2,525	1.7
	기타		-	-	-	-	36	0.0
행복드림금융대부(주)	금전의 대부 및 기타 여신금융	금융	3,400	2.0%	3,915	2.5	3,803	2.6
합계			171,309	100.0%	158,214	100.0	146,767	100.0

나. 주요 제품등의 가격변동 추이

(1) 채권추심업

회수건당(회수액 × 약정수수료율)로 산출되며, 약정수수료율은 채권의 종류, 연체기간, 채무자의 상태등 복합적인 요인이 상호 작용된 회수난이도에 따라 결정됩니다.

(2) 신용조사업

신용조사 대상자의 상태 및 조사방법에 따라 상이하게 결정됩니다.

(3) 대부업(중속회사)

보고서 제출일 현재 대출금리는 최저 연 8.0%에서 최대 연 16.8%입니다.

3. 원재료 및 생산설비

당사는 신용조사 및 채권추심업을 영위하는 신용정보회사로서 유형의 제품 생산이 아닌 무형의 서비스를 제공하는 회사입니다. 생산능력 산출에는 기술적인 한계가 있습니다.

<생산설비의 현황>

가. 자산항목 : 보증금

(단위 : 백만원)

사업장	소유형태	소재지	구분	기초 장부가액	당기증감		당기 상각	당기말 장부가액	비고
					증가	감소			
고려신용정보(주) 본사	임차자산	서울	임차보증금	500	100	-	-	600	-
고려신용정보(주) 지점 등	임차자산	전국	임차보증금	7,621	1,013	1,504	-	7,130	-
행복드림금융대부(주)	임차자산	서울	임차보증금	100	-	-	-	100	-
합계				8,221	1,113	1,504	-	7,830	-

나. 자산항목 : 집기비품

(단위 : 백만원)

사업장	형태	소재지	구분	기초 장부가액	당기증감		당기 상각	당기말 장부가액	비고
					증가	감소			
고려신용정보(주) 본사 외	업무집기	-	비품	1,575	188	3	570	1,190	-
행복드림금융대부(주)	업무집기	-	비품	12	-	-	6	6	-
합계				1,587	188	3	576	1,196	-

다. 자산항목 : 시설장치

(단위 : 백만원)

사업장	형태	소재지	구분	기초 장부가액	당기증감		당기 상각	당기말 장부가액	비고
					증가	감소			
고려신용정보(주) 본사 외	업무시설	-	시설장치	1,981	717	35	630	2,033	-
행복드림금융대부(주)	업무시설	-	시설장치	4	-	-	3	1	-
합계				1,985	717	35	633	2,034	-

라. 자산항목 : 사용권자산

(단위 : 백만원)

사업장	형태	소재지	구분	기초 장부가액	당기증감		기타 조정	당기 상각	당기말 장부가액	비고
					증가	감소				
고려신용정보(주) 본사 외	리스	-	사용권자산	12,841	4,563	1,316	476	4,901	11,663	-
행복드림금융대부(주)	리스	-	사용권자산	30	87	-	-	74	43	-
합계				12,871	4,650	1,316	476	4,975	11,706	-

4. 매출 및 수주상황

가. 주요 제품의 매출현황(별도 기준)

(단위 : 백만원, %)

회사	사업부문	매출 유형	제34기		제33기		제32기	
			매출액	비율	매출액	비율	매출액	비율
고려신용정보(주)	신용조사업	서비스	10,809	6.4%	9,762	6.3	8,343	5.8
	채권추심업		153,440	91.4%	141,324	91.6	132,079	92.4
	민원대행업		3,660	2.2%	3,213	2.1	2,525	1.8
	기타		-	-	-	-	36	0.0
합계			167,909	100.0%	154,299	100.0	142,982	100.0

나. 판매경로 및 판매방법 등

(1) 판매조직

민·상사/금융/통신·렌탈채권에 대한 신용조사 및 채권추심 업무를 수행하는 점포가 전국적으로 형성되어 있습니다. 또한, 신용조사 및 민원대행 업무를 담당하는 주무부서가 본사 내에 있으며, 각 지점별로 네트워크망을 형성하여 업무 처리를 하고 있습니다.

(2) 판매경로

회사	구분	경로	세부내용
고려신용정보(주)	광고매체	라디오	지방 지점에서 노출
		옥외	전국 주요 도시에 노출효과가 높은 지역을 선정
		현수막	각 지점의 관할 관공서 지정 게시대
		지하철 역사	출구, 개찰구 등에 포스터 및 조명 광고
	인터넷 판매	웹/모바일 홈페이지	민·상사채권 영업을 위한 판매창구 확대
	전화 및 DM	영업전담인력	잠재적 고객을 대상으로 우편발송, 전화컨택 및 방문상담
	방문		영업전담인력의 각 거래처 직접 방문

※ 금융채권 및 통신·렌탈채권의 거래처는 본사 영업부서에서 직접 관리하고 있습니다.

※ 종속회사인 행복드림금융대부(주)는 영업시간에 내방한 고객에게 대출을 실시하는 방법과 고객을 직접 방문하여 대출을 실시하는 방법을 사용하고 있습니다.

(3) 판매방법 및 조건

채권추심, 신용조사 및 민원대행에 대하여 본사 및 지점에서 직접 용역서비스를 제공하고, 대금은 현금결제를 원칙으로 하고 있습니다.

(4) 판매전략

당사 이미지 제고 및 시장 점유율 확대를 위하여 다양한 광고를 진행하고 있습니다. 고객만족 증대를 위한 지속적인 제도 개선을 시행하고 있으며, 시장에서의 이미지 제고 및 Market Share 확대에 많은 노력을 기울이고 있습니다.

5. 위험관리 및 파생거래

채권추심업은 국내 경기동향과 연관성이 있는 업종입니다. 국내경기의 부진은 부실채권을 증가시키거나 채무자의 상환능력을 저하시키는 요인이 됩니다. 실업률의 증가는 채무의 상환능력 및 의지를 저하시키는 중대한 원인으로 분납약정 유지율 하락, 실익채권(담보, 압류 등)의 회수율 저하 등을 가져오는 원인이 됩니다.

6. 주요계약 및 연구개발활동

해당사항이 없습니다.

7. 기타 참고사항

가. 영업개황

당사는 1991년 6월 27일 설립하여 1991년 10월 2일 신용조사업 허가 취득을 시작으로 1996년 6월 7일 민원대행업 겸영 승인, 1998년 7월 24일 채권추심업 허가 취득으로 사업을 계속 영위하고 있습니다.

나. 사업의 특성

현재 신용정보회사의 채권추심업은 상거래 시 발생한 부실채권 및 권원이 인정된 민사채권을 위임받아 회수업무를 대행하고 있습니다. 채권추심업은 1995년 「신용정보의 이용 및 보호에 관한 법률」(이하 '신용정보법'이라 함)이 최초 제정된 이후 지속적인 발전을 거듭하고 있습니다. 특히, 외환위기 이후 금융기관 및 일반 기업체의 부실채권이 급증하면서 본 시장은 괄목할만한 성장을 하였으며, 동시에 경제시스템의 원활유 역할을 수행하여 왔습니다. 또한, 수입영역 확대(민사채권), 위임직 채권추심인 등록제 및 협회 법정기구화 등의 주요 개정내용을 포함했던 '신용정보법' 전부개정안이 2009년 10월 2일부터 시행되면서 국내 금융 및 경제 발전의 주요 인프라로 자리매김하고 있습니다. 현재 국내 신용정보회사 중 채권추심업을 영위하는 회사는 총 20여개사 입니다.

다. 사업의 성장성

국내 채권추심업은 외환위기를 극복하면서 금융기관 및 일반기업체의 부실채권에 대한 회수업무를 시작으로 현재까지 꾸준하게 성장하여 왔습니다. 2000년대부터는 정부 주도의 금융소외자 신용회복 프로그램을 통하여 한 단계 성장하는 모습을 보였으며, 2000년대 후반부터는 <공기업 선진화 방안>의 일환으로 공공기관에서 수행하고 있는 채권추심업의 일부가 민간에 위탁되고 있습니다.(한국자산관리공사, 신용보증기금, 기술보증기금, 무역보험공사 등) 또한, 2009년 10월 2일부터 시행된 '신용정보법' 전부개정안으로 인하여 신용정보회사의 수임영역이 민사채권(집행권원이 인정된)으로까지 확대되었습니다. 향후 국내 채권추심업은 미국 및 일본의 사례와 같이 조세채권에 대한 민간 위탁이 관계법령 개정을 통하여 시행될 경우 한 단계 성장할 것으로 예측됩니다.

라. 경기변동의 특성

채권추심업은 경기 침체기에는 부실채권 증가로 인하여 수주물량이 증가되나, 채무자의 채무상환능력 저하에 따라 회수율이 감소되는 현상을 보입니다. 반대로 경기 상승기에는 담보물에 대한 적정 시세 유지 및 채무자의 채무상환능력 상승 등과 동반하여 수주된 채권의 회수율이 상승됩니다. 요약하면, 채권추심업은 경기상황에 따른 매출 신장 및 감소 요인을 동시에 보유하고 있기 때문에 경기변동성은 타 사업 대비 미치는 영향이 적다고 판단됩니다.

마. 시장여건

'신용정보법' 전부개정안(2009.10.02) 시행으로 인한 민사채권 시장 개방 및 상거래채권의 잠재시장 발굴 등의 요인이 채권추심 시장의 지속적인 확대에 긍정적인 영향을 미치고 있습니다. 최근 개인정보 유출이 사회적 이슈가 됨에 따라, 업계 전반적으로 추가적인 보안 인프라 구축의 필요성이 제기되고 있는 상황입니다.

※ 채권추심업을 영위하기 위해서는 30억 원 이상의 자본금과 인력·물적 시설 등 엄격한 요건을 갖추어야 하므로 채권추심회사의 수는 일정하게 유지되고 있습니다.

바. 경쟁우위요소

당사의 강점 중 하나는 전국 네트워크망을 갖춘 영업조직입니다. 민·상사채권 사업 부문은 전국 41개 사업부서로 구성되어 있으며, 금융 및 통신·렌탈채권 사업 부문은 본사를 중심으로 11개 사업부서로 구성되어 있습니다. 이는 민사·상사·금융·통신·렌탈채권의 균형적인 매출구조로 이어지고 있으며, 우수한 영업·관리 인력을

보유하여 수주량 극대화 및 매출신장을 도모하고 있습니다. 당사는 업계 리딩 컴퍼니로서 명실상부한 국내 채권추심 1위 기업의 자리를 지속적으로 유지하고 있으며, 여러 광고채널을 통하여 당사의 장점을 알리고 있습니다. 또한, 코스닥시장 상장기업으로서 공신력을 겸비하고 있으며, 건전한 재무구조로 시장에서 가치를 인정받고 있습니다. 당사는 채권추심업에 주력하고 있으며, 지금까지 쌓인 노하우를 바탕으로 어떠한 경쟁사보다 우수한 역량을 갖고 있습니다.

사. 채권추심 시장점유율

(단위 : 억원)

구분	2022년	2023년	2024년
업계	7,419	7,435	7,534
당사	1,320	1,413	1,534
점유율	17.8%	19.0%	20.4%

아. 신규사업 등의 내용 및 전망

당사는 공시대상기간 중 새로이 추진한 신규사업이 없습니다.

□ 참고사항

구분	내용
부실채권 매입업	- 개정 전 : 경영 금지 조항으로 인한 신용정보회사의 부실채권 매입 불가 - 개정 후 : 2020.02.04 '신용정보법' 개정을 통한 관련 금지 조항 삭제 - 다만, 추후 입법 및 정책 방향을 지켜볼 필요가 있음
조세채권 시장 개방	- 조세채권 : 국세, 지방세, 국가채권 - 체납된 국세 및 지방세 징수업무에 대한 민간 위탁 움직임 미약 - 다만, 정부 부처의 체납 국가채권에 대해서는 민간위탁이 가능하도록 관련 법령 개정됨 : 「국가채권 관리법」 제14조의2(체납액 회수업무의 위탁)

자. 조직도

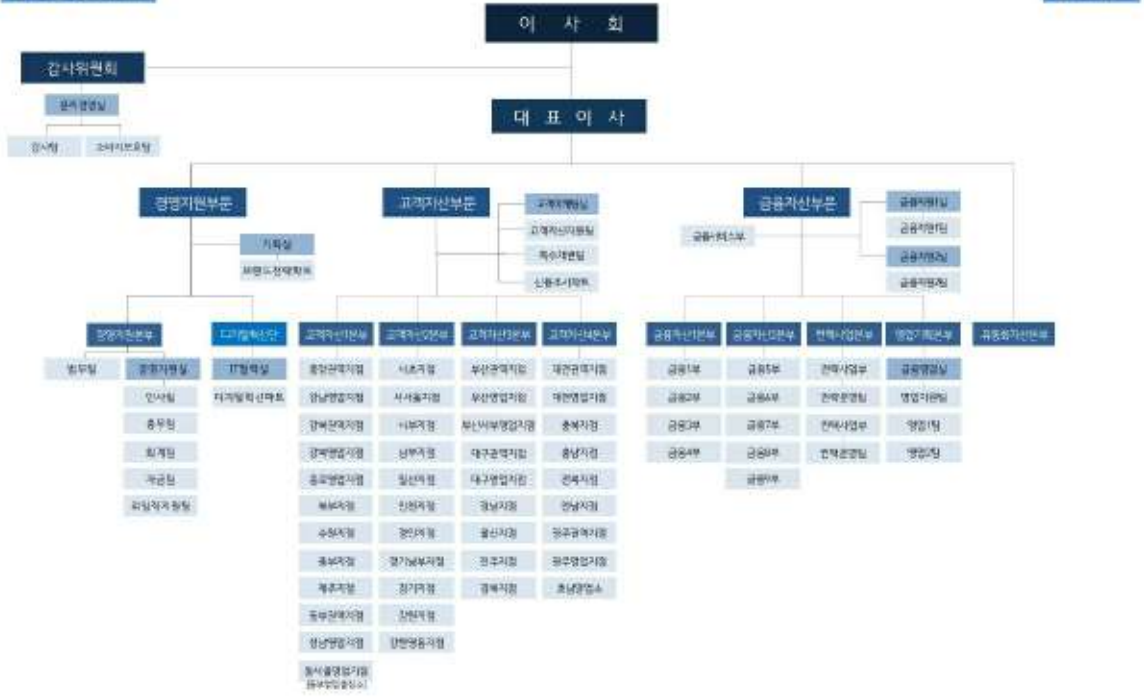

조직도_20250101

차. 종속회사

종속회사인 행복드림금융대부 주식회사가 영위하는 대부업은 제1·2금융권을 통한 대출이 어려운 저신용자들에게 금융서비스를 제공함으로써 취약계층의 자금 공급에 중요한 역할을 하고 있습니다. 대부업은 차주의 신용위험으로 인한 리스크를 기존의 제도권 금융보다 높은 금리를 적용하여 대출을 실행시킴으로써 수익을 창출하는 구조인데, 최근 대부업계는 법정 최고금리의 인하로 인하여 시장이 위축되고 있는 것과 동시에 업계 순위 변동도 함께 나타나고 있는 상황입니다. 향후 대부중개수수료 인하와 같은 제도적 지원의 확대와 업체의 노력 여하에 따라 새로운 기회가 될 수도 있다고 판단됩니다.

□ 행복드림금융대부(주) 요약재무정보

(단위 : 백만원, %)

구분	제6기 (2024년)	제5기 (2023년)	증감액	증감률
----	----------------	----------------	-----	-----

자산총계	30,161	29,491	670	2.3%
부채총계	16,438	16,572	△134	△0.8%
자본총계	13,723	12,919	804	6.2%
구분	제6기 (2024년)	제5기 (2023년)	증감액	증감률
매출액	3,400	3,915	△515	△13.1%
영업이익	1,008	1,214	△205	△16.9%
당기순이익	812	978	△166	△17.0%

III. 재무에 관한 사항

1. 요약재무정보

가. 요약재무정보(연결)

(단위 : 원)

구분	제34기 (2024년 12월말)	제33기 (2023년 12월말)	제32기 (2022년 12월말)
[유동자산]	63,201,200,115	50,807,907,873	46,418,456,200
· 당좌자산	63,201,200,115	50,807,907,873	46,418,456,200
· 재고자산	-	-	-
[비유동자산]	34,163,546,122	40,369,257,062	40,816,995,520
· 투자자산	4,287,847,312	6,775,555,438	4,343,177,459
· 유형자산	14,971,574,702	16,464,566,782	15,586,488,074
· 무형자산	4,225,338,582	4,380,582,473	4,245,828,189
· 기타비유동자산	10,678,785,526	12,748,552,369	16,641,501,798
자산총계	97,364,746,237	91,177,164,935	87,235,451,720
[유동부채]	35,753,256,924	35,277,173,807	39,496,580,368
[비유동부채]	8,695,797,733	10,264,670,272	8,446,726,859
부채총계	44,449,054,657	45,541,844,079	47,943,307,227
[자본금]	7,150,000,000	7,150,000,000	7,150,000,000
[자본잉여금]	2,239,350,421	2,186,737,590	2,116,484,480
[자본조정]	(164,613,592)	(167,515,558)	(170,769,278)
[기타포괄손익누계액]	-	-	-
[이익잉여금]	43,690,954,751	36,466,098,824	30,196,429,291
[비지배지분]	-	-	-
소수주주지분	-	-	-
자본총계	52,915,691,580	45,635,320,856	39,292,144,493
구분	제34기 (2024년 1월~12월)	제33기 (2023년 1월~12월)	제32기 (2022년 1월~12월)
매출액	171,309,350,127	158,214,357,320	146,766,810,274
영업이익(영업손실)	15,310,219,206	13,070,357,375	11,990,816,137
연결당기순이익(당기순손실)	13,237,106,504	11,769,759,879	10,592,337,133

비지배회사지분순이익	-	-	-
주당순이익(주당순손실)(원)	951	846	761
연결에 포함된 회사수	1	1	1

※ 당사는 「상법」 제449조의2 제1항에 따라 제34기 재무제표를 이사회회의 결의로 승인하였으며, 동법 제449조의2 제2항에 따라 제34기 정기주주총회에 보고할 예정입니다.

나. 요약재무정보(별도)

(단위 : 원)

구분	제34기 (2024년 12월말)	제33기 (2023년 12월말)	제32기 (2022년 12월말)
[유동자산]	40,555,590,688	29,050,824,871	23,374,868,945
· 당좌자산	40,555,590,688	29,050,824,871	23,374,868,945
· 재고자산	-	-	-
[비유동자산]	41,725,035,999	46,694,700,311	44,226,493,208
· 투자자산	4,287,847,312	6,775,555,438	4,343,177,459
· 유형자산	14,921,261,499	16,418,606,190	15,458,768,502
· 무형자산	4,225,335,582	4,379,548,069	4,242,533,285
· 기타비유동자산	18,290,591,606	19,120,990,614	20,182,013,962
자산총계	82,280,626,687	75,745,525,182	67,601,362,153
[유동부채]	24,396,650,029	24,258,827,158	21,824,200,215
[비유동부채]	8,690,887,174	8,769,882,411	8,417,157,785
부채총계	33,087,537,203	33,028,709,569	30,241,358,000
[자본금]	7,150,000,000	7,150,000,000	7,150,000,000
[자본잉여금]	2,227,992,082	2,175,973,662	2,116,484,480
[자본조정]	(164,613,592)	(167,515,558)	(170,769,278)
[기타포괄손익누계액]	-	-	-
[이익잉여금]	39,979,710,994	33,558,357,509	28,264,288,951
자본총계	49,193,089,484	42,716,815,613	37,360,004,153
종속·관계·공동기업 투자주식의 평가방법	원가법	원가법	원가법
구분	제34기 (2024년 1월~12월)	제33기 (2023년 1월~12월)	제32기 (2022년 1월~12월)
매출액	167,909,153,826	154,299,473,486	142,982,208,933
영업이익(영업손실)	14,146,986,963	11,708,901,322	10,677,682,909
당기순이익(당기순손실)	12,425,591,477	10,792,027,137	9,589,422,421
주당순이익(주당순손실)	892	776	689

※ 당사는 「상법」 제449조의2 제1항에 따라 제34기 재무제표를 이사회 결의로 승인하였으며, 동법 제449조의2 제2항에 따라 제34기 정기주주총회에 보고할 예정입니다.

2. 연결재무제표

2-1. 연결 재무상태표

연결 재무상태표

제 34 기	2024.12.31 현재
제 33 기	2023.12.31 현재
제 32 기	2022.12.31 현재

(단위 : 원)

	제 34 기	제 33 기	제 32 기
자산			
유동자산	63,201,200,115	50,807,907,873	46,418,456,200
현금및현금성자산	19,891,737,659	10,545,950,949	11,550,436,115
기타유동금융자산	6,597,601,380	5,200,000,000	2,720,884,901
매출채권 및 기타유동채권	9,824,089,306	9,692,869,103	8,637,673,739
유동성 대출채권	26,617,777,096	25,123,086,596	23,328,583,778
기타유동자산	269,994,674	246,001,225	180,877,667
비유동자산	34,163,546,122	40,369,257,062	40,816,995,520
기타금융자산	1,616,845,475	2,933,872,605	3,030,182,305
당기손익-공정가치측정금융자산	2,671,001,837	3,841,682,833	1,312,995,154
비유동성 대출채권	2,329,284,371	3,490,170,369	6,372,358,843
유형자산	14,971,574,702	16,464,566,782	15,586,488,074
무형자산	4,225,338,582	4,380,582,473	4,245,828,189
기타채권	7,281,099,706	7,748,329,347	8,636,486,895
확정급여자산	156,296,249	69,543,627	72,343,065
이연법인세자산	912,105,200	1,440,509,026	1,560,312,995
자산총계	97,364,746,237	91,177,164,935	87,235,451,720
부채			
유동부채	35,753,256,924	35,277,173,807	39,496,580,368
매입채무 및 기타유동채무	13,346,219,326	12,405,801,660	11,116,762,343
기타 유동부채	6,748,218,862	6,989,984,311	5,936,483,210
당기법인세부채	1,534,047,978	1,284,266,346	975,356,368
유동성리스부채	3,046,281,866	4,172,428,907	4,309,935,261
유동성복구충당부채	35,789,229	69,692,583	3,043,186

	제 34 기	제 33 기	제 32 기
유동성장기사채	9,530,000,000	10,355,000,000	17,155,000,000
유동성전환사채	1,512,699,663		
비유동부채	8,695,797,733	10,264,670,272	8,446,726,859
장기급여부채	168,841,609	106,121,192	
비유동성 복구충당부채	156,155,868	110,428,085	177,374,210
소송충당부채		157,476,337	828,837,135
기타충당부채	164,418,327	164,418,327	164,418,327
비유동성리스부채	8,206,381,929	8,231,438,470	7,276,097,187
전환사채		1,494,787,861	
부채총계	44,449,054,657	45,541,844,079	47,943,307,227
자본			
지배기업의 소유주에게 귀속되는 자본			
자본금	7,150,000,000	7,150,000,000	7,150,000,000
자본잉여금	2,239,350,421	2,186,737,590	2,116,484,480
기타자본구성요소	(164,613,592)	(167,515,558)	(170,769,278)
이익잉여금(결손금)	43,690,954,751	36,466,098,824	30,196,429,291
자본총계	52,915,691,580	45,635,320,856	39,292,144,493
자본과부채총계	97,364,746,237	91,177,164,935	87,235,451,720

2-2. 연결 포괄손익계산서

연결 포괄손익계산서

제 34 기 2024.01.01 부터 2024.12.31 까지

제 33 기 2023.01.01 부터 2023.12.31 까지

제 32 기 2022.01.01 부터 2022.12.31 까지

(단위 : 원)

	제 34 기	제 33 기	제 32 기
수익(매출액)	171,309,350,127	158,214,357,320	146,766,810,274
채권추심	153,439,975,308	141,323,911,525	132,060,219,474
신용조사	10,808,952,766	9,762,424,713	8,343,163,571
민원대행	3,660,225,752	3,213,137,248	2,524,704,543
금융업이자수익	3,180,050,279	3,823,710,398	3,480,171,823
기타수익	220,146,022	91,173,436	358,550,863
매출총이익	171,309,350,127	158,214,357,320	146,766,810,274
판매비와관리비	155,999,130,921	145,143,999,945	134,775,994,137
영업이익(손실)	15,310,219,206	13,070,357,375	11,990,816,137
금융수익	1,304,308,783	1,062,455,381	558,188,737
금융원가	617,690,873	667,170,446	484,635,177
기타이익	482,789,678	766,708,573	21,972,709
기타손실	268,062,861	147,973,392	679,682,157
법인세비용차감전순이익(손실)	16,211,563,933	14,084,377,491	11,406,660,249
법인세비용(수익)	2,974,457,429	2,314,617,612	814,323,116
당기순이익	13,237,106,504	11,769,759,879	10,592,337,133
기타포괄손익	(164,811,857)	(631,024,746)	(98,833,137)
당기손익으로 재분류되지 않는항목(세후기타포괄손익)			
확정급여제도의 재측정손익(세후기타포괄손익)	(164,811,857)	(631,024,746)	(98,833,137)
총포괄이익	13,072,294,647	11,138,735,133	10,493,503,996
주당이익			
기본주당이익(손실) (단위 : 원)	951	846	761
희석주당이익(손실) (단위 : 원)	947	843	761

2-3. 연결 자본변동표

연결 자본변동표

제 34 기 2024.01.01 부터 2024.12.31 까지

제 33 기 2023.01.01 부터 2023.12.31 까지

제 32 기 2022.01.01 부터 2022.12.31 까지

(단위 : 원)

	자본					
	지배기업의 소유주에게 귀속되는 지분					자본 합계
	자본금	자본잉여금	기타자본	이익잉여금	지배기업의 소유주에게 귀속되는 지분 합계	
2022.01.01 (기초자본)	7,150,000,000	2,116,484,480	(170,769,278)	24,015,526,255	33,111,241,457	33,111,241,457
당기순이익				10,592,337,133	10,592,337,133	10,592,337,133
기타포괄손익				(98,833,137)	(98,833,137)	(98,833,137)
배당금지급				(4,312,600,960)	(4,312,600,960)	(4,312,600,960)
자기주식처분						
전환권대가						
2022.12.31 (기말자본)	7,150,000,000	2,116,484,480	(170,769,278)	30,196,429,291	39,292,144,493	39,292,144,493
2023.01.01 (기초자본)	7,150,000,000	2,116,484,480	(170,769,278)	30,196,429,291	39,292,144,493	39,292,144,493
당기순이익				11,769,759,879	11,769,759,879	11,769,759,879
기타포괄손익				(631,024,746)	(631,024,746)	(631,024,746)
배당금지급				(4,869,065,600)	(4,869,065,600)	(4,869,065,600)
자기주식처분		59,489,182	3,253,720		62,742,902	62,742,902
전환권대가		10,763,928			10,763,928	10,763,928
2023.12.31 (기말자본)	7,150,000,000	2,186,737,590	(167,515,558)	36,466,098,824	45,635,320,856	45,635,320,856
2024.01.01 (기초자본)	7,150,000,000	2,186,737,590	(167,515,558)	36,466,098,824	45,635,320,856	45,635,320,856
당기순이익				13,237,106,504	13,237,106,504	13,237,106,504
기타포괄손익				(164,811,857)	(164,811,857)	(164,811,857)
배당금지급				(5,847,438,720)	(5,847,438,720)	(5,847,438,720)
자기주식처분		52,018,420	2,901,966		54,920,386	54,920,386
전환권대가		594,411			594,411	594,411
2024.12.31 (기말자본)	7,150,000,000	2,239,350,421	(164,613,592)	43,690,954,751	52,915,691,580	52,915,691,580

2-4. 연결 현금흐름표

연결 현금흐름표

제 34 기 2024.01.01 부터 2024.12.31 까지

제 33 기 2023.01.01 부터 2023.12.31 까지

제 32 기 2022.01.01 부터 2022.12.31 까지

(단위 : 원)

	제 34 기	제 33 기	제 32 기
영업활동현금흐름	20,420,689,747	19,954,425,517	7,470,513,207
당기순이익	13,237,106,504	11,769,759,879	10,592,337,133
조정항목의 가감	9,210,565,328	7,872,990,605	7,548,856,826
법인세비용	2,974,457,429	2,314,617,612	814,323,116
급여	141,244,417	205,277,192	
감가상각비	1,217,187,817	1,225,755,967	1,174,108,349
사용권자산감가상각비	4,974,610,030	4,805,535,292	4,603,867,862
무형자산상각비	746,242,134	750,659,851	728,185,413
퇴직급여	2,506,812,793	2,295,559,548	2,153,980,272
리스해지손실	23,407,596		22,440,824
유형자산폐기손실	199,000	7,140,375	96,000
유형자산처분손실	25,603,573		
무형자산처분손실	3,600,757	8,742,626	
당기손익-공정가치측정금융자산 평가손실	22,257,511	114,622,225	3,086,420
대출채권처분손실	420,074,938		
이자비용	1,345,261,483	1,420,618,389	1,324,896,408
대손상각비(환입)	(240,539,284)	334,786,472	118,364,835
이자수익	(4,409,393,660)	(4,718,014,829)	(3,955,004,805)
리스해지이익	(304,287,730)	(50,205,520)	(9,870,449)
당기손익-공정가치측정금융자산 평가이익	(6,641,293)	(66,193,282)	(44,792,453)
당기손익-공정가치측정금융자산 처분이익	(3,728,030)		(31,976,738)
당기손익-공정가치측정금융자산 처분손실			109,218,518
유형자산처분이익	(3,858,778)	(2,592,865)	
소송충당부채전입(환입)	(157,476,337)	(671,360,798)	546,884,484
잡이익 조정			(3,115,377)
배당금 수익	(64,469,038)	(101,957,650)	(5,835,853)
자산부채의 증감	(2,823,219,885)	(832,629,139)	(10,814,026,064)
대출채권의 감소(증가)	(129,415,963)	(1,148,646,325)	(505,390,072)
대출채권의 감소(증가)	(562,908,743)	854,963,711	(5,622,230,967)

	제 34 기	제 33 기	제 32 기
미수금의 감소(증가)	3,752,314	128,043,306	(144,703,584)
선급금의 감소(증가)	(89,562,901)	(108,622,584)	1,418,420
선급비용의 감소 (증가)	65,569,452	43,499,026	(21,892,611)
사외적립자산의감소(증가)	24,099,280	(1,002,025,374)	(430,583,806)
확정급여채무의 증가(감소)	(2,823,610,146)	(2,088,103,422)	(2,157,978,211)
소송충당부채의 증가(감소)			(782,629,149)
미지급금의 증가(감소)	828,890,957	1,305,135,298	(1,379,628,064)
미지급비용의 증가(감소)	111,285,314	149,972,124	233,406,558
선수금의 증가(감소)	(335,061,968)	465,294,527	(106,000,000)
예수금의 증가(감소)	93,296,519	588,206,574	102,185,422
장기급여부채의 증가(감소)	(9,554,000)	(20,346,000)	
이자의 수취	4,037,898,905	4,351,589,704	3,727,746,376
이자의 지급	(1,326,747,108)	(1,407,548,254)	(1,318,743,236)
배당금의 수취	63,619,608	101,957,650	5,835,853
법인세의 지급	(1,978,533,605)	(1,901,694,928)	(2,271,493,681)
투자활동현금흐름	72,870,602	(6,385,660,909)	(1,407,229,178)
단기대여금의 감소	6,222,200		10,000,000
장기대여금의감소		2,000,000	8,500,000
단기금융상품의감소	8,500,000,000	3,748,446,499	1,360,000,000
단기사모사채의감소	4,280,000,000	20,000,000	1,000,000,000
장기공정가치측정금융자산의감소	1,992,745,025	1,519,283,866	2,121,499,514
장기금융상품의감소	1,989,631,535	23,164,382	681,129,337
보증금의감소	1,568,921,000	1,309,648,996	621,424,240
유형자산의 감소	40,663,636	3,254,545	
무형자산의 감소	20,000,000	118,181,819	
단기대여금의 증가	(12,000,000)		
장기대여금의 증가	(9,000,000)	(20,000,000)	
단기금융상품의 증가	(10,577,601,380)	(3,847,561,598)	(3,038,770,371)
장기금융상품의 증가	(672,604,405)	(226,854,682)	(922,932,857)
단기사모사채의 증가	(3,600,000,000)	(2,100,000,000)	(1,000,000,000)
장기공정가치측정금융자산의 증가	(833,952,217)	(4,096,400,488)	(331,517,798)
유형자산의증가	(952,104,792)	(1,102,670,668)	(846,071,243)
보증금의 증가	(1,053,451,000)	(723,815,000)	(752,190,000)
무형자산의증가	(614,599,000)	(1,012,338,580)	(318,300,000)
재무활동현금흐름	(11,147,773,639)	(14,573,249,774)	(4,612,084,027)
사채의 발행	4,250,000,000	2,550,000,000	6,470,000,000

	제 34 기	제 33 기	제 32 기
전환사채의 발행		1,500,000,000	
배당금의 지급	(5,847,438,720)	(4,869,065,600)	(4,312,600,960)
리스부채의 상환	(4,475,334,919)	(4,404,184,174)	(4,344,383,067)
사채의 상환	(5,075,000,000)	(9,350,000,000)	(805,000,000)
단기차입금의 상환			(1,620,100,000)
현금의 증가(감소)	9,345,786,710	(1,004,485,166)	1,451,200,002
기초의 현금	10,545,950,949	11,550,436,115	10,099,236,113
기말의 현금	19,891,737,659	10,545,950,949	11,550,436,115

3. 연결재무제표 주식

제 34(당) 기 2024년 12월 31일 현재

제 33(전) 기 2023년 12월 31일 현재

고려신용정보 주식회사와 그 종속기업

1. 일반사항

2024년 12월 31일로 종료하는 보고기간에 대한 연결재무제표는 고려신용정보 주식회사와 그 종속기업(이하 "연결실체"이라 함)에 대한 지분으로 구성되어 있습니다.

(1) 지배기업의 현황

고려신용정보 주식회사(이하 "지배기업")는 1991년 6월 27일 신용조사업 및 채권추심업을 주사업으로 설립되어 서울특별시 서초구 서초대로 353 (서초동, 유니온타워)에 본사와 부산광역시 연제구 거제동 소재 부산지사 외 40개 지사를 보유하고 있습니다.

지배기업은 2002년 1월 31일 주식을 코스닥 시장에 상장하였으며, 지배기업의 자본금은 수차례 증자를 거쳐 보고기간 종료일 현재 7,150백만원이며 주요 주주 현황은 다음과 같습니다.

주 주 명	주식수(주)	지분율
윤의국	2,007,962	14.04%
신예철	1,819,758	12.73%
윤태훈	1,515,399	10.60%
고려휴먼스(주)	1,341,249	9.38%
윤수연	300,000	2.10%
현재익	1,780	0.01%
오상범	1,000	0.01%
기타	7,312,852	51.13%

주 주 명	주식수(주)	지분율
합 계	14,300,000	100.00%

(2) 종속기업의 현황

회사명	소재지	결산월	지분율		회사개요
			당기말	전기말	
행복드림금융대부 주식회사	서울	12월	100%	100%	대부업

(3) 당기와 전기 중 연결대상범위의 변동은 없습니다.

(4) 종속기업의 요약재무정보

<당기말>

(단위 : 천원)

회사명	자산	부채	자본	영업수익	당기순손익	총포괄손익
행복드림금융대부 주식회사	30,161,285	16,438,683	13,722,602	3,400,196	811,515	803,502

<전기말>

(단위 : 천원)

회사명	자산	부채	자본	영업수익	전기순손익	총포괄손익
행복드림금융대부 주식회사	29,490,773	16,572,268	12,918,505	3,914,884	977,733	975,601

2. 재무제표 작성기준 및 중요한 회계정책

(1) 재무제표 작성기준

연결실체는 2011년 1월 1일 이후에 개시하는 연차보고기간부터 국제회계기준을 채택하여 제정한 한국채택국제회계기준을 적용하고 있습니다. 한국채택국제회계기준은 국제회계기준위원회("IASB")가 발표한 기준서, 개정서, 해석서 중 대한민국이 채택한 내용을 의미합니다.

한국채택국제회계기준은 재무제표 작성시 중요한 회계추정의 적용을 허용하고 있으며, 회계정책을 적용함에 있어 경영진의 판단을 요구하고 있습니다. 보다 복잡하고 높은 수준의 판단이 요구되는 부분이나 중요한 가정 및 추정이 요구되는 부분은 '주석 3'에서 설명하고 있습니다.

(2) 제·개정된 기준서의 적용

재무제표를 작성하기 위하여 채택한 중요한 회계정책은 다음의 2024년 1월 1일부터 적용되는 기준서를 제외하고는 2023년 12월 31일로 종료되는 회계기간에 대한 연차 재무제표 작성시 채택한 회계정책과 동일합니다. 연결실체는 공표되었으나 시행되지 않은 기준서, 해석서, 개정사항을 조기적용한 바 없습니다.

다음의 여러 개정사항과 해석서가 2024년부터 최초적용되며, 연결실체의 재무제표에 미치는 영향은 없습니다.

- 기업회계기준서 제1001호 '재무제표 표시' 개정 - 부채의 유동/비유동 분류, 약정사항이 있는 비유동부채

보고기간말 현재 존재하는 실질적인 권리에 따라 유동 또는 비유동으로 분류되며, 부채의 결제를 연기할 수 있는 권리의 행사가능성이나 경영진의 기대는 고려하지 않습니다. 또한 부채의 결제에 자기지분상품의 이전도 포함되나 복합금융상품에서 자기지분상품으로 결제하는 옵션이 지분상품의 정의를 충족하여 부채와 분리하여 인식된 경우는 제외됩니다. 또한 기업이 보고기간말 후에 준수해야하는 약정은 보고기간말에 해당 부채의 분류에 영향을 미치지 않으며, 보고기간 이후 12개월 이내 약정사항을 준수해야하는 부채가 보고기간말 현재 비유동부채로 분류된 경우 보고기간 이후 12개월 이내 부채가 상환될 수 있는 위험에 관한 정보를 공시해야 합니다. 해당 기준

서의 개정이 연결실체의 재무제표에 미치는 중요한 영향은 없습니다.

- 기업회계기준서 제1007호 '현금흐름표', 기업회계기준서 제1107호 '금융상품: 공시' 개정 - 공급자금융약정에 대한 정보 공시

공급자금융약정을 적용하는 경우, 재무제표이용자가 공급자금융약정이 기업의 부채와 현금흐름 그리고 유동성위험 익스포저에 미치는 영향을 평가할 수 있도록 공급자금융약정에 대한 정보를 공시해야 합니다. 이 개정내용을 최초로 적용하는 회계연도 내 중간보고기간에는 해당 내용을 공시할 필요가 없다는 경과규정에 따라 연결실체의 재무제표에 미치는 영향이 없습니다.

- 기업회계기준서 제1116호 '리스' 개정 - 판매후리스에서 생기는 리스부채

판매후리스에서 생기는 리스부채를 후속적으로 측정할 때 판매자-리스이용자가 보유하는 사용권 관련 손익을 인식하지 않는 방식으로 리스료나 수정리스료를 산정합니다. 해당 기준서의 제정이 연결실체의 재무제표에 미치는 중요한 영향은 없습니다.

- 기업회계기준서 제1001호 '재무제표 표시' 개정 - '가상자산 공시'

가상자산을 보유하는 경우, 가상자산을 고객을 대신하여 보유하는 경우, 가상자산을 발행한 경우의 추가 공시사항을 규정하고 있습니다. 해당 기준서의 개정이 연결실체의 재무제표에 미치는 중요한 영향은 없습니다.

한편, 공표되었으나 아직 시행되지 않은 제·개정된 기준서 및 해석서는 다음과 같으며 연결실체가 조기 적용한 기준서 또는 해석서는 없습니다.

- 기업회계기준서 제1021호 '환율변동효과' 와 기업회계기준서 제1101호 '한국채택 국제회계기준의 최초채택' 개정 - 교환가능성 결여

통화의 교환가능성을 평가하고 다른 통화와 교환이 가능하지 않다면 현물환율을 추정하며 관련 정보를 공시하도록 하고 있습니다. 동 개정사항은 2025년 1월 1일 이후 시작하는 회계연도부터 적용되며, 조기적용이 허용됩니다. 연결실체는 해당 기준서의 개정이 연결재무제표에 미치는 중요한 영향은 없을 것으로 판단하고 있습니다.

- 기업회계기준서 제1109호 '금융상품', 제1107호 '금융상품: 공시' 개정

실무에서 제기된 의문에 대응하고 새로운 요구사항을 포함하기 위해 기업회계기준서

제1109호 '금융상품' 과 제1107호 '금융상품: 공시' 가 개정되었습니다.

동 개정사항은 2026년 1월 1일 이후 시작하는 회계연도부터 적용되며, 조기적용이 허용됩니다. 주요 개정내용은 다음과 같습니다. 해당 기준서의 개정이 연결실체의 재무제표에 미치는 중요한 영향은 없을 것으로 판단하고 있습니다.

- 특정 기준을 충족하는 경우, 결제일 전에 전자지급시스템을 통해 금융부채가 결제된 것으로(제거된 것으로) 간주할 수 있도록 허용
- 금융자산이 원리금 지급만으로 구성되어 있는지의 기준을 충족하는지 평가하기 위한 추가 지침을 명확히 하고 추가함.
- 계약상 현금흐름의 시기나 금액을 변경시키는 계약조건이 기업에 미치는 영향과 기업이 노출되는 정도를 금융상품의 각 종류별로 공시
- FVOCI 지정 지분상품에 대한 추가 공시

- 한국채택국제회계기준 연차개선Volume 11

한국채택국제회계기준 연차개선Volume 11은 2026년 1월 1일 이후 시작하는 회계연도부터 적용되며, 조기적용이 허용됩니다. 연결실체는 동 개정으로 인해 연결실체의 재무제표에 중요한 영향은 없을 것으로 예상하고 있습니다.

- 기업회계기준서 제1101호 '한국채택국제회계기준의 최초채택' : K-IFRS 최초 채택시 위험회피회계 적용
- 기업회계기준서 제1107호 '금융상품:공시' : 제거 손익, 실무적용지침
- 기업회계기준서 제1109호 '금융상품' : 리스부채의 제거 회계처리와 거래가격의 정의
- 기업회계기준서 제1110호 '연결재무제표' : 사실상의 대리인 결정
- 기업회계기준서 제1007호 '현금흐름표' : 원가법

(3) 연결

연결실체는 기준서 제1110호 '연결재무제표'에 따라 연결재무제표를 작성하고 있습니다.

1) 종속기업

기업회계기준서 제1110호 '연결재무제표'에 의한 지배기업인 연결실체는 별도재무제표에서 종속기업에 대한 투자를 기업회계기준서 제1027호 '별도재무제표'에 따라 원가법으로 처리하고 있습니다. 또한, 종속기업 투자에 대한 객관적인 손상의 징후가

있는 경우, 종속기업 투자의 회수가능액과 장부금액과의 차이는 손상차손으로 인식됩니다.

2) 내부거래 제거

연결실체내의 거래, 이와 관련된 잔액, 수익과 비용, 미실현손익은 연결재무제표 작성시 모두 제거하고 있습니다. 내부거래에서 발생한 미실현손실이 연결재무제표에서 인식해야 하는 자산손상의 징후일 경우 당기손실로 인식하고 있습니다.

(4) 외화환산

1) 기능통화와 표시통화

연결실체는 연결실체 내 개별기업의 재무제표에 포함되는 항목들을 각각의 영업활동이 이루어지는 주된 경제환경에서의 통화(기능통화)를 이용하여 측정하고 있습니다. 지배기업의 기능통화와 표시통화는 대한민국 원화이며, 연결재무제표는 대한민국 원화로 표시하고 있습니다.

2) 외화거래와 보고기간말의 외화환산

외화거래는 거래일의 환율 또는 재측정되는 항목인 경우 평가일의 환율을 적용한 기능통화로 인식하고 있습니다. 외화거래의 결제나 화폐성 외화 자산·부채의 환산에서 발생하는 외환차이는 당기손익으로 인식하고 있습니다.

(5) 현금및현금성자산

연결재무상태표 상의 현금및현금성자산은 보통예금과 소액현금 및 취득 당시 만기가 3개월 이내인 단기성 예금으로 구성되어 있습니다. 연결현금흐름표상의 현금및현금성자산은 이러한 현금및현금성자산에서 당좌차월을 차감한 후의 금액을 의미합니다.

(6) 금융상품

금융상품은 거래당사자 어느 한쪽에게는 금융자산이 생기게 하고 거래상대방에게 금융부채나 지분상품이 생기게 하는 모든 계약입니다.

1) 금융자산

가. 분류

금융자산은 금융자산의 관리를 위한 사업모형과 금융자산의 계약상 현금흐름 특성에

근거하여 분류합니다. 계약상 현금흐름이 원금과 이자에 대한 지급만으로 이루어져 있는지를 평가할 때, 연결실체는 해당 상품의 계약조건을 고려합니다.

나. 손상

매출채권에 대해 연결실체는 채권의 최초 인식 시점부터 전체기간 기대신용손실을 인식하는 간편법을 적용합니다.

2) 금융부채

연결실체는 계약상 내용의 실질과 금융부채의 정의에 따라 금융부채를 당기손익인식 금융부채와 금융부채로 분류하고 계약의 당사자가 되는 때에 재무상태표에 인식하고 있습니다.

(7) 매출채권

매출채권은 정상적인 영업과정에서 제공된 용역과 관련하여 고객으로부터 수취할 금액입니다. 매출채권의 회수가 1년 이내에 예상되는 경우 유동자산으로 분류하고 그렇지 아니한 경우 비유동자산으로 분류합니다. 매출채권은 최초에 공정가치로 인식하며, 후속적으로 손실충당금을 차감한 금액으로 측정하고 있습니다.

(8) 유형자산

연결실체의 유형자산은 역사적 원가에서 감가상각누계액과 손상차손누계액을 차감하여 표시하고 있습니다.

자산의 감가상각액은 자산의 취득원가에서 잔존가치를 차감한 금액에 대하여 다음의 추정 경제적 내용연수에 걸쳐 정액법에 따라 산정하고 있습니다.

과 목	추정 내용연수
차량운반구	6년
집기비품	6년
시설장치	6년

연결실체는 매 회계연도 말에 자산의 잔존가치와 경제적 내용연수를 검토하고 필요한 경우 조정을 하고 있습니다. 자산의 장부금액이 추정 회수가능액을 초과하는 경우 자산의 장부금액을 회수가능액으로 즉시 감소시키고 있습니다.

(9) 무형자산

연결실체는 개별적으로 취득한 무형자산은 취득원가로 계상하고 사업결합으로 취득하는 무형자산은 취득시점의 공정가치로 계상하며 최초취득 이후 상각누계액과 손상차손누계액을 직접 차감하여 표시하고 있습니다.

무형자산은 유한한 내용연수를 가진 무형자산과 비한정 내용연수를 가진 무형자산으로 구분되는 바 유한한 내용연수를 가진 무형자산은 해당 내용연수에 걸쳐 상각하고 손상징후가 파악되는 경우 손상여부를 검토하고 있습니다.

자산의 상각액은 자산의 취득원가에서 다음의 추정 경제적 내용연수에 걸쳐 정액법에 따라 산정하고 있습니다.

과 목	추정 내용연수
소프트웨어	5년
개발비	6~10년

한편 비한정 내용연수를 가진 무형자산은 상각하지 아니하되 매년 개별적으로 또는 현금창출단위에 포함하여 손상검사를 수행하고 있습니다.

(10) 비금융자산의 손상

연결실체는 매 보고기간말에 자산의 손상을 시사하는 징후가 존재하는지 검토하고 있습니다. 그러한 징후가 존재하는 경우 또는 매년 자산에 대한 손상검사가 요구되는 경우 연결실체는 자산의 회수가능액을 추정하고 있습니다. 자산의 장부금액이 회수가능액을 초과하는 경우 자산은 손상된 것으로 보며 자산의 장부금액을 회수가능액으로 감소시키게 됩니다.

영업권을 제외한 자산에 대하여 매 보고기간말에 과거에 인식한 자산의 손상차손이 더 이상 존재하지 않거나 또는 감소하였다는 것을 시사하는 징후가 있는지 여부를 평가하며 그러한 징후가 있는 경우 회수가능액을 추정하고 있습니다.

(11) 법인세

1) 당기법인세

당기 및 과거기간의 당기법인세부채(자산)는 보고기간말까지 제정되었거나 실질적으로 제정된 세율(및 세법)을 사용하여 과세당국에 납부할(과세당국으로부터 환급받을) 것으로 예상되는 금액으로 측정하고 있습니다.

2) 이연법인세

연결실체는 자산 및 부채의 재무보고 목적상 장부금액과 세무기준액의 차이인 일시적차이에 대하여 이연법인세자산과 이연법인세부채를 인식하고 있습니다.

이연법인세자산의 장부금액은 매 보고기간 말에 검토하고, 이연법인세자산으로 인한 혜택이 사용되기에 충분한 과세소득이 발생할 가능성이 더 이상 높지 않은 경우 이연법인세자산의 장부금액을 감소시키고 있습니다.

(12) 종업원급여

1) 퇴직급여

연결실체는 확정급여제도와 확정기여제도를 포함하는 다양한 형태의 퇴직연금제도를 운영하고 있습니다. 확정급여제도와 관련하여 재무상태표에 계상된 부채(자산)는 보고기간종료일 현재 확정급여채무의 현재가치에 사외적립자산의 공정가치를 차감한 과소적립액(자산인식상한을 한도로 하는 초과적립액)이며, 확정급여채무는 매년 독립된 보험계리인에 의해 예측단위적립방식에 따라 산정됩니다.

2) 장기종업원급여

연결실체는 장기근속 임직원에게 안식휴가 등 장기종업원급여를 제공하고 있습니다. 장기종업원급여는 확정급여제도와 동일한 방법으로 측정되며, 근무원가, 기타장기종업원급여부채의 순이자 및 재측정요소는 당기손익으로 인식됩니다. 또한, 이러한 부채는 매년 독립적이고 적격한 보험계리인에 의해 평가됩니다.

(13) 충당부채

연결실체는 과거사건의 결과로 현재의무(법적의무 또는 의제의무)가 존재하고 당해 의무를 이행하기 위하여 경제적효익을 갖는 자원이 유출될 가능성이 높으며 당해 의무의 이행에 소요되는 금액을 신뢰성 있게 추정할 수 있는 경우에 충당부채를 인식하고 있습니다. 충당부채를 결제하기 위하여 필요한 지출액의 일부 또는 전부를 제3자

가 변제할 것이 예상되는 경우 연결실체가 의무를 이행한다면 변제를 받을 것이 거의 확실하게 되는 때에 한하여 변제금액을 인식하고 별도의 자산으로 회계처리하고 있습니다. 충당부채와 관련하여 포괄손익계산서에 인식되는 비용은 제3자의 변제와 관련하여 인식한 금액과 상계하여 표시하고 있습니다.

(14) 리스

연결실체는 계약에서 대가와 교환하여, 식별되는 자산의 사용 통제권을 일정기간 이전하게 하는지를 고려하여 계약의 약정시점에, 계약자체가 리스인지, 계약이 리스를 포함하는지를 판단합니다.

리스이용자로서의 연결실체

연결실체는 단기리스와 소액 기초자산 리스를 제외한 모든 리스에 대하여 하나의 인식과측정 접근법을 적용합니다. 연결실체는 리스로 지급의무를 나타내는 리스부채와 기초자산의 사용권을 나타내는 사용권자산을 인식합니다.

1) 사용권자산

연결실체는 리스개시일(즉, 기초자산이 사용가능한 시점)에 사용권자산을 인식합니다. 사용권자산은 원가로 측정하고, 후속 측정 시 원가모형을 적용하였습니다. 원가모형을 적용하기 위하여 감가상각누계액과 손상차손누계액을 차감하고, 리스부채의 재측정에 따른 조정을 반영합니다. 사용권자산은 추정내용연수와 리스기간 중 더 짧은 기간에 걸쳐 정액 기준으로 감가상각합니다.

사용권자산도 손상의 대상이 되며 주식 2.(10) 비금융자산의 손상에 대한 회계정책에서 설명하였습니다.

2) 리스부채

리스 개시일에, 연결실체는 리스기간에 걸쳐 지급될 리스료의 현재가치로 리스부채를 측정합니다. 리스료는 고정리스료(실질적인 고정리스료를 포함하고, 받을 리스 인센티브는 차감), 지수나 요율에 따라 달라지는 변동리스료 및 잔존가치보증에 따라 지급될 것으로 예상되는 금액으로 구성됩니다.

연결실체는 리스료의 현재가치를 계산할 때, 리스의 내재이자율을 쉽게 산정할 수 없

는 경우, 리스개시일의 증분차입이자율을 사용합니다. 리스개시일 이후 리스부채 금액은 이자를 반영하여 증가하고 지급한 리스료를 반영하여 감소합니다. 또한, 리스부채의 장부금액은 리스기간의 변경, 리스료의 변경(예를 들어, 리스료를 산정할 때 사용한 지수나 요율의 변동으로 생기는 미래 리스료의 변동) 또는 기초자산을 매수하는 선택권 평가에 변동이 있는 경우 재측정됩니다.

연결실체 전체에 걸쳐 다수의 리스계약에 연장선택권을 포함하고 있습니다. 이러한 조건들은 계약 관리 측면에서 운영상의 유연성을 극대화하기 위해 사용됩니다. 보유하고 있는 대부분의 연장선택권은 해당 리스제공자가 아니라 연결실체가 행사할 수 있습니다.

연결실체는 계약이 집행가능한 기간 내에서 해지불능기간에 리스이용자가 연장선택권을 행사할 것이 상당히 확실한 경우의 그 대상기간을 포함하여 리스기간을 산정합니다. 연결실체는 리스이용자와 리스제공자가 각각 다른 당사자의 동의 없이 종료할 수 있는 권리가 있는 경우 계약을 종료할 때 부담할 계약상 불이익을 고려하여 집행가능한 기간을 산정합니다.

(15) 고객과의 계약에서 생기는 수익

연결실체는 기업회계기준서 제1115호 '고객과의 계약에서 생기는 수익'을 적용하였습니다. 기업회계기준서 제1115호에 따르면 모든 유형의 계약에 5단계 수익인식모형(①계약식별→②수행의무 식별→③거래가격 산정→④거래가격을 수행의무에 배분→⑤수행의무 이행 시 수익 인식)을 적용하여 수익을 인식합니다.

연결실체는 채권추심, 민원대행, 신용조사를 대행하는 용역사업을 하고 있습니다. 고객과의 계약에서 연결실체는 용역의 통제가 고객에 이전되었을 때, 해당 용역의 대가로 받을 권리를 갖게 될 것으로 예상하는 대가를 반영하는 금액으로 수익을 인식합니다. 연결실체는 고객과의 계약에서 용역을 고객에게 제공하기 전에 정해진 각 용역을 통제하므로 본인으로 결론 내렸습니다.

(16) 이자수익

연결실체는 대부업을 운영함에 따른 대출채권 이자수익이 발생하고 있으며, 이자수익은 시간의 경과에 따라 유효이자율법에 의하여 인식하고 있습니다.

3. 중요한 회계추정 및 가정

연결실체의 경영진은 재무제표 작성 시 보고기간말 현재 수익, 비용, 자산 및 부채에 대한 보고금액과 우발부채에 대한 주식공시사항에 영향을 미칠 수 있는 판단, 추정 및 가정을 하여야 합니다. 그러나 이러한 추정 및 가정의 불확실성은 향후 영향을 받을 자산 및 부채의 장부금액에 중요한 조정을 유발할 수 있습니다.

다음 회계연도 내에 자산과 부채의 장부금액에 중요한 조정을 유발할 수 있는 중요한 위험을 내포한 보고기간말 현재의 미래에 대한 중요한 가정 및 추정의 불확실성에 대한 기타 주요 원천은 다음과 같습니다. 가정 및 추정은 재무제표를 작성하는 시점에 입수가 가능한 변수에 근거하고 있습니다. 현재의 상황과 미래에 대한 가정은 시장의 변화나 연결실체의 통제에서 벗어난 상황으로 인해 변화할 수 있습니다. 그러한 변화가 발생 시 이를 가정에 반영하고 있습니다.

(1) 비금융자산의 손상

연결실체는 매 보고일에 모든 비금융자산에 대하여 손상징후의 존재 여부를 평가합니다. 영업권과 비한정 내용연수의 무형자산에 대해서는 매년 또는 손상징후가 있는 경우에 손상검사를 수행합니다. 기타 비금융자산에 대해서는 장부금액이 회수가능하지 않을 것이라는 징후가 있을 때 손상검사를 수행합니다. 사용가치를 계산하기 위하여 경영진은 해당 자산이나 현금창출단위로부터 발생하는 미래기대현금흐름을 추정하고 동 미래기대현금흐름의 현재가치를 계산하기 위한 적절한 할인율을 선택하여야 합니다.

(2) 확정급여부채 및 장기급여부채

확정급여부채 및 장기급여부채의 현재가치는 보험수리적 평가방법을 통해 결정됩니다. 보험수리적 평가방법의 적용을 위해서는 다양한 가정을 세우는 것이 필요합니다. 이러한 가정의 설정은 할인율, 미래임금상승률, 사망률 및 미래연금상승률의 결정 등을 포함합니다. 평가방법의 복잡성과 기본 가정 및 장기적인 성격으로 인해 확정급여부채 및 장기급여부채는 이러한 가정들에 따라 민감하게 변동됩니다. 모든 가정은 매 보고기간말마다 검토됩니다.

(3) 복구충당부채

연결실체는 임차하여 사용중인 사무실과 관련하여 복구충당부채를 계상하고 있습니다. 동 충당부채는 경영진의 가정과 추정에 기초한 사무실의 복구비용과 할인율을 적용하여 산정되었습니다.

(4) 리스-증분차입이자율의 산정

연결실체는 리스의 내재이자율을 쉽게 산정할 수 없으므로, 리스부채를 측정하기 위해 증분차입이자율을 사용합니다. 증분차입이자율은 연결실체가 비슷한 경제적 환경에서 비슷한 기간에 걸쳐 비슷한 담보로 사용권자산과 가치가 비슷한 자산 획득에 필요한 자금을 차입한다면 지급해야 하는 이자율입니다. 따라서 증분차입이자율은 관측가능한 요율이 없거나(금융거래를 하지 않는 종속기업의 경우) 리스 조건을 반영하기 위하여 조정되어야 하는 경우(예를 들어, 리스가 종속기업의 기능통화가 아닌 경우)에 특정이 요구되는 연결실체가 지불해야 하는 사항을 반영합니다. 연결실체는 가능한 경우 (시장이자율과 같은) 관측가능한 투입변수를 이용하여 증분차입이자율을 측정하고 (종속기업의 개별 신용등급과 같은) 특정 기업별 추정치를 작성합니다.

(5) 금융자산의 손상

금융자산의 손실충당금은 부도위험 및 기대손실률 등에 대한 가정에 기초하여 측정됩니다. 연결실체는 이러한 가정의 설정 및 손상모델에 사용되는 투입변수의 선정에 있어서 연결실체의 과거 경험, 현재 시장 상황, 재무보고일 기준의 미래전망정보 등을 고려하여 판단합니다.

(6) 손실충당금

매출채권에 대하여, 연결실체는 기대신용손실 계산에 간편법을 적용할 수 있습니다. 따라서, 연결실체는 신용위험의 변동을 추적하지 않는 대신에, 각 결산일에 전체기간 기대신용손실에 해당하는 금액으로 손실충당금을 인식합니다.

(7) 법인세

보고기간말 현재까지의 영업활동의 결과로 미래에 부담할 것으로 예상되는 법인세효과를 추정하여 당기법인세 및 이연법인세로 인식하고 있습니다. 그러나 미래 실제 법인세 부담액은 인식한 관련 자산·부채와 일치하지 않을 수 있으며, 이러한 차이는 예상한 법인세 효과가 확정된 시점의 당기법인세 및 이연법인세 자산·부채에 영향을 줄 수 있습니다.

(8) 금융상품의 공정가치

활성시장에서 거래되지 않는 금융상품의 공정가치는 평가기법을 적용하여 결정하고 있습니다. 보고기간말 현재 중요한 시장상황에 기초하여 다양한 평가기법의 선택 및 가정에 대한 판단을 하고 있습니다.

4. 범주별 금융상품

(1) 보고기간말 현재 금융상품의 분류내역은 다음과 같습니다.

<당기말>

(단위 : 천원)

구분	상각후원가로 측정하는 금융상품	당기손익-공정가치로 측정하는 금융상품
금융자산		
- 현금및현금성자산	19,891,738	-
- 기타금융자산	8,214,447	-
- 매출채권 및 기타채권	17,105,189	-
- 대출채권	28,947,061	-
- 당기손익-공정가치측정금융자산	-	2,671,002
합 계	74,158,435	2,671,002
금융부채		
- 매입채무 및 기타채무(*)	8,653,460	-
- 리스부채	11,252,664	-
- 사채	9,530,000	-
- 전환사채	1,512,700	-
합 계	30,948,824	-

(*) 이 분석은 금융상품에만 요구되므로 기준서 제1019호(종업원급여)가 적용되는 종업원 관련채무가 제외된 금액입니다.

<전기말>

(단위 : 천원)

구분	상각후원가로 측정하는 금융상품	당기손익-공정가치로 측정하는 금융상품
금융자산		
- 현금및현금성자산	10,545,951	-
- 기타금융자산	8,133,873	-
- 매출채권 및 기타채권	17,441,199	-
- 대출채권	28,613,257	-
- 당기손익-공정가치측정금융자산	-	3,841,683
합 계	64,734,280	3,841,683
금융부채		
- 매입채무 및 기타채무(*)	8,110,028	-
- 리스부채	12,403,867	-
- 사채	10,355,000	-
- 전환사채	1,494,788	-
합 계	32,363,683	-

(*) 이 분석은 금융상품에만 요구되므로 기준서 제1019호(종업원급여)가 적용되는 종업원 관련채무가 제외된 금액입니다.

(2) 금융상품 범주별 순손익은 다음과 같습니다.

<당기>

(단위 : 천원)

구 분	상각후원가로 측정하는 금융상품	당기손익-공정가치로 측정하는 금융상품
금융수익		
- 이자수익	4,409,394	-
- 외환차익	127	-
- 손실충당금환입액	240,539	-
- 배당금수익	-	64,469
- 당기손익-공정가치측정금융자산 평가이익	-	6,641
- 당기손익-공정가치측정금융자산 처분이익	-	3,728
합 계	4,650,060	74,838
금융원가		
- 이자비용	(1,345,176)	-
- 금융상품운영수수료	-	(9,196)
- 외환차손	(1,252)	-
- 당기손익-공정가치측정금융자산 평가손실	-	(22,258)
합 계	(1,346,428)	(31,454)

<전기>

(단위 : 천원)

구 분	상각후원가로 측정하는 금융상품	당기손익-공정가치로 측정하는 금융상품
금융수익		
- 이자수익	4,718,015	-
- 배당금수익	-	101,958
- 당기손익-공정가치측정금융자산 평가이익	-	66,193
합 계	4,718,015	168,151
금융원가		
- 이자비용	(1,420,421)	-
- 손실충당금전입액	(334,786)	-
- 금융상품운영수수료	-	(38,642)
- 외환차손	(263)	-
- 당기손익-공정가치측정금융자산 평가손실	-	(114,622)
합 계	(1,755,470)	(153,264)

(3) 보고기간말 현재 금융상품의 장부금액과 공정가치는 다음과 같습니다.

(단위 : 천원)

구 분	당기말		전기말	
	장부금액	공정가치	장부금액	공정가치
금융자산(*1)				
상각후원가로 측정하는 금융자산				
- 현금및현금성자산	19,891,738	19,891,738	10,545,951	10,545,951
- 매출채권 및 기타채권	9,824,089	9,824,089	9,692,869	9,692,869
- 유동성대출채권	26,617,777	26,617,777	25,123,087	25,123,087
- 유동성기타금융자산	6,597,601	6,597,601	5,200,000	5,200,000
- 비유동성대출채권	2,329,284	2,329,284	3,490,170	3,490,170
- 비유동성기타금융자산	1,616,845	1,616,845	2,933,873	2,933,873
- 비유동성기타채권	7,281,100	7,281,100	7,748,329	7,748,329
소 계	74,158,434	74,158,434	64,734,280	64,734,280
공정가치로 측정하는 금융자산				
- 당기손익-공정가치측정금융자산(비유동)	2,671,002	2,671,002	3,841,683	3,841,683
소 계	2,671,002	2,671,002	3,841,683	3,841,683
합 계	76,829,436	76,829,436	68,575,963	68,575,963
금융부채(*1)				
상각후원가로 측정하는 금융부채				
- 매입채무 및 기타채무(*2)	8,653,460	8,653,460	8,110,028	8,110,028
- 유동성장기사채	9,530,000	9,530,000	10,355,000	10,355,000
- 유동성전환사채	1,512,700	1,512,700	-	-
- 비유동성전환사채	-	-	1,494,788	1,494,788
소 계	19,696,160	19,696,160	19,959,816	19,959,816
리스부채				
- 유동성리스부채	3,046,282	3,046,282	4,172,429	4,172,429
- 비유동성리스부채	8,206,383	8,206,383	8,231,438	8,231,438
소 계	11,252,665	11,252,665	12,403,867	12,403,867
합 계	30,948,825	30,948,825	32,363,683	32,363,683

(*1) 상기 금융상품의 장부금액은 공정가치의 합리적인 근사치입니다.

(*2) 이 분석은 금융상품에만 요구되므로 기준서 제1019호(종업원급여)가 적용되는 종업원 관련채무가 제외된 금액입니다.

(4) 공정가치 서열체계

연결실체는 공정가치측정에 사용된 투입변수의 유의성을 반영하는 공정가치 서열체계에 따라 공정가치측정치를 분류하고 있으며, 공정가치 서열체계의 수준은 다음과 같습니다.

구분	투입변수의 유의성
수준 1	동일한 자산이나 부채에 대한 활성시장의 공시가격
수준 2	직접적으로 또는 간접적으로 관측가능한 자산이나 부채에 대한 투입변수
수준 3	관측가능한 시장자료에 기초하지 않은 자산이나 부채에 대한 투입변수

보고기간말 현재 공정가치 평가 대상 금융자산의 공정가치는 다음과 같은 공정가치 체계로 분류하고 있습니다.

<당기말>

(단위 : 천원)

구분	수준1	수준2	수준3	합계
당기손익-공정가치측정금융자산				
수익증권	-	-	2,642,808	2,642,808
보험상품	-	-	28,194	28,194
합계	-	-	2,671,002	2,671,002

당기 중 공정가치 서열체계간 변동은 없습니다.

<전기말>

(단위 : 천원)

구분	수준1	수준2	수준3	합계
당기손익-공정가치측정금융자산				
수익증권	-	-	2,872,603	2,872,603
보험상품	-	-	969,079	969,079
합계	-	-	3,841,683	3,841,683

전기 중 공정가치 서열체계간 변동은 없습니다.

(5) 금융상품의 상계

보고기간말 현재 상계되는 금융자산 및 금융부채, 실행가능한 일괄상계약정 및 이와 유사한 약정의 적용을 받는 금융자산과 금융부채는 없습니다.

(6) 금융상품의 가치평가기법

보고기간말 현재 연결실체는 공정가치 서열체계에서 수준 3으로 분류되는 반복적인 공정가치측정치에 대해 다음의 가치평가기법과 투입변수를 사용하고 있습니다.

<당기>

(단위 : 천원)

구 분	공정가치	수준	가치평가기법	투입변수
당기손익-공정가치측정금융자산				
수익증권	2,642,808	3	순자산가치법	기초자산의 공정가치
보험상품	28,194	3	(*)	(*)

(*1) 보험상품은 해약환급금으로 평가하고 있습니다.

<전기>

(단위 : 천원)

구 분	공정가치	수준	가치평가기법	투입변수
당기손익-공정가치측정금융자산				
수익증권	2,872,603	3	순자산가치법	기초자산의 공정가치
보험상품	969,079	3	(*)	(*)

(*1) 보험상품은 해약환급금으로 평가하고 있습니다.

5. 현금 및 현금성자산

보고기간말 현재 현금 및 현금성자산의 내역은 다음과 같습니다.

(단위 : 천원)

구 분	당기말	전기말
현금	3,517	364
보통예금 등	19,888,221	10,545,587
합 계	19,891,738	10,545,951

6. 기타금융자산

(1) 보고기간말 현재 기타금융자산의 세부내역은 다음과 같습니다.

(단위 : 천원)

구 분	당기말	전기말
유동성		
단기금융상품(*)	5,197,601	3,120,000
단기사모사채	1,400,000	2,080,000
소 계	6,597,601	5,200,000
비유동성		
장기금융상품(*)	716,845	933,873
장기사모사채	900,000	2,000,000
소 계	1,616,845	2,933,873
합 계	8,214,446	8,133,873

(*) 당기말 현재 단기금융상품 중 237,601천원(전기말 28,567천원), 장기금융상품 중 716,845천원(전기말 905,305천원)은 영업이행보증을 위한 질권이 설정되어 있습니다(주석23참조).

(2) 당기와 전기 중 기타금융자산의 변동은 다음과 같습니다.

(단위 : 천원)

구 분	당기	전기
기타금융자산		
기초금액	8,133,873	5,751,067
취득	14,850,206	6,174,417
처분	(14,769,633)	(3,791,611)
기말금액	8,214,446	8,133,873

7. 당기손익-공정가치측정 금융자산

(1) 보고기간말 현재 당기손익-공정가치측정 금융자산의 내역은 다음과 같습니다.

<당기말>

(단위 : 천원)

구분	취득가액	장부가액
수익증권		
펀드	2,654,537	2,642,808
보험상품	32,081	28,194
합 계	2,686,618	2,671,002

<전기말>

(단위 : 천원)

구분	취득가액	장부가액
수익증권		
펀드	2,939,866	2,872,603
보험상품	800,400	969,080
합 계	3,740,266	3,841,683

(2) 당기와 전기 중 당기손익-공정가치측정금융자산의 변동은 다음과 같습니다.

(단위 : 천원)

구분	당기	전기
당기손익-공정가치측정금융자산		
기초금액	3,841,683	1,312,995
취득	833,952	4,096,400
처분	(1,989,017)	(1,519,284)
평가손익	(15,616)	(48,428)
기말금액	2,671,002	3,841,683

8. 대출채권

(1) 보고기간말 현재 대출채권 내역은 다음과 같습니다.

(단위 : 천원)

구 분	당기말			전기말		
	유동	비유동	합계	유동	비유동	합계
대출채권(대부업)	26,894,652	2,352,812	29,247,464	25,615,920	3,552,523	29,168,443
손실충당금	(276,875)	(23,528)	(300,403)	(492,833)	(62,353)	(555,186)
대출채권장부금액	26,617,777	2,329,284	28,947,061	25,123,087	3,490,170	28,613,257

(2) 당기와 전기 중 대출채권 총 장부금액의 변동내역은 다음과 같습니다.

<당기>

(단위 : 천원)

구 분	12개월 기대신용 손실	전체기간 기대신용손실		합 계
		신용이 손상되지 않은 대출채권	신용이 손상된 대출채권	
기초	28,455,231	124,927	588,285	29,168,443
Stage간 분류 이동	-	-	-	-
순증감액(실행, 회수 및 기타)	792,234	(124,927)	(588,285)	79,022
당기말	29,247,465	-	-	29,247,465

<전기>

(단위 : 천원)

구 분	12개월 기대신용 손실	전체기간 기대신용손실		합 계
		신용이 손상되지 않은 대출채권	신용이 손상된 대출채권	
기초	29,906,407	-	117,000	30,023,407
Stage간 분류 이동	(713,212)	124,927	588,285	-
순증감액(실행, 회수 및 기타)	(737,964)	-	(117,000)	(854,964)
전기말	28,455,231	124,927	588,285	29,168,443

(3) 당기와 전기 중 대출채권 손실충당금의 변동내역은 다음과 같습니다.

<당기>

(단위 : 천원)

구 분	12개월 기대신용 손실	전체기간 기대신용손실		합 계
		신용이 손상되지 않은 대출채권	신용이 손상된 대출채권	
기초	284,552	28,077	242,557	555,186
Stage간 분류 이동	-	-	-	-
순증감액	15,851	(28,077)	(178,745)	(190,971)
기타증감액(제각, 매각 및 기타)	-	-	(63,812)	(63,812)
당기말	300,403	-	-	300,403

<전기>

(단위 : 천원)

구 분	12개월 기대신용 손실	전체기간 기대신용손실		합 계
		신용이 손상되지 않은 대출채권	신용이 손상된 대출채권	
기초	299,064	-	23,400	322,464
Stage간 분류 이동	(7,132)	1,249	5,883	-
순증감액	(7,380)	26,828	213,274	232,722
전기말	284,552	28,077	242,557	555,186

9. 매출채권 및 기타채권

(1) 보고기간말 현재 매출채권 및 기타채권의 장부금액과 손실충당금의 내역은 다음과 같습니다.

(단위 : 천원)

계정과목	당기말			전기말		
	채권액	손실충당금	장부금액	채권액	손실충당금	장부금액
매출채권	9,735,941	(180,832)	9,555,109	9,606,525	(176,016)	9,430,510
유동성기타채권	340,593	(71,613)	268,980	388,357	(125,998)	262,360
비유동성기타채권	7,281,100	-	7,281,100	7,748,329	-	7,748,329
합 계	17,357,634	(252,445)	17,105,189	17,743,212	(302,013)	17,441,199

(2) 보고기간말 현재 매출채권 및 기타채권에 대한 손실충당금은 다음과 같습니다.

<당기말>

(단위 : 천원)

구 분	1개월 이하	1개월 초과	3개월 초과	6개월 초과	1년 초과	2년 초과	합 계
채권기대손실률							
금융채권	0.03%	0.71%	21.47%	43.69%	55.17%	100.00%	
상사채권	2.75%	21.72%	30.39%	44.65%	71.18%	100.00%	
기타채권(미수금)	2.75%	21.72%	30.39%	44.65%	71.18%	100.00%	
기타채권(미수수익)	1.23%	-	-	-	-	-	
채권장부가액							
금융채권	8,269,179	1,049,873	12,001	16,724	830	8,021	9,356,628
상사채권	169,032	38,738	17,070	31,723	10,399	112,351	379,313
기타채권(미수금)	3,900	643	-	94	977	68,887	74,501
기타채권(미수수익)	141,827	-	-	-	-	-	141,827
합 계	8,583,938	1,089,254	29,071	48,541	12,206	189,259	9,952,269
채권손실충당금							
금융채권	2,855	7,452	2,576	7,306	458	8,021	28,668
상사채권	4,647	8,413	5,187	14,165	7,401	112,351	152,164
기타채권(미수금)	107	140	-	42	695	68,887	69,871
기타채권(미수수익)	1,742	-	-	-	-	-	1,742
합 계	9,351	16,005	7,763	21,513	8,554	189,259	252,445

당기말 현재 신용위험의 최대 노출금액은 위에서 언급한 채권의 각 종류별 장부금액입니다.

<전기말>

(단위 : 천원)

구 분	1개월 이하	1개월 초과	3개월 초과	6개월 초과	1년 초과	2년 초과	합 계
채권기대손실률							
금융채권	0.00%	0.14%	4.28%	9.07%	11.44%	100.00%	
상사채권	2.47%	28.28%	49.59%	67.59%	88.71%	100.00%	
기타채권(미수금)	2.47%	28.28%	49.59%	67.59%	88.71%	100.00%	
기타채권(미수수익)	23.94%	-	-	-	-	-	
채권장부가액							
금융채권	8,516,181	756,937	8,917	1,985	628	8,133	9,292,781
상사채권	133,424	8,098	4,353	7,294	65,250	95,325	313,744
기타채권(미수금)	415	-	-	977	37,144	39,717	78,253
기타채권(미수수익)	219,930	-	-	-	-	-	219,930
합 계	8,869,950	765,035	13,270	10,256	103,022	143,175	9,904,708
채권손실총당금							
금융채권	328	1,038	381	180	72	8,133	10,132
상사채권	3,299	2,290	2,158	4,930	57,881	95,325	165,883
기타채권(미수금)	10	-	-	660	32,950	39,717	73,337
기타채권(미수수익)	52,661	-	-	-	-	-	52,661
합 계	56,298	3,328	2,539	5,770	90,903	143,175	302,013

전기말 현재 신용위험의 최대 노출금액은 위에서 언급한 채권의 각 종류별 장부금액입니다.

(3) 보고기간말 현재 기타채권의 장부금액은 다음과 같습니다.

(단위 : 천원)

계정과목	당기말	전기말
유동성		
미수금	74,500	78,253
손실총당금	(69,871)	(73,337)
미수수익	223,426	310,105
손실총당금	(1,742)	(52,661)
단기대여금	42,666	-
소 계	268,979	262,360
비유동성		
장기보증금	7,278,989	7,718,329
장기대여금	2,111	30,000

계정과목	당기말	전기말
소 계	7,281,100	7,748,329
합 계	7,550,079	8,010,689

(4) 당기와 전기 중 매출채권 및 기타채권의 손실충당금 변동내역은 다음과 같습니다

<당기>

(단위 : 천원)

구 분	기초	손실충당금전입(환입)	당기말
매출채권	176,016	4,816	180,832
유동성기타채권	125,998	(54,385)	71,613
합 계	302,014	(49,569)	252,445

<전기>

(단위 : 천원)

구 분	기초	손실충당금전입(환입)	제각	전기말
매출채권	158,164	42,393	(24,542)	176,015
유동성기타채권	66,405	59,671	(78)	125,998
합 계	224,569	102,064	(24,620)	302,013

(5) 연결실체는 매출채권 및 기타채권에 대해 기업회계기준서 제1109호에 따라 간편법(전체기간의 기대신용손실에 따른 손실충당금 측정)을 적용하고 있습니다.

10. 기타유동자산

보고기간말 현재 기타유동자산의 세부내역은 다음과 같습니다.

(단위 : 천원)

구분	당기말	전기말
선급금	228,263	138,700
선급비용	41,732	107,301
합 계	269,995	246,001

11. 유형자산

(1) 보고기간말 현재 유형자산의 구성내역은 다음과 같습니다.

(단위 : 천원)

구분	당기말			전기말		
	취득원가	상각누계	장부금액	취득원가	상각누계	장부금액
차량운반구	42,084	(6,429)	35,655	21,629	(300)	21,329
집기비품	5,672,394	(4,476,687)	1,195,707	5,597,191	(4,010,370)	1,586,821
시설장치	12,094,489	(10,060,035)	2,034,454	11,458,610	(9,473,252)	1,985,358
사용권자산	20,093,063	(8,387,304)	11,705,759	25,954,660	(13,083,600)	12,871,060
합 계	37,902,030	(22,930,455)	14,971,575	43,032,090	(26,567,522)	16,464,568

(2) 당기와 전기 중 유형자산의 변동은 다음과 같습니다.

<당기>

(단위 : 천원)

구분	기초	취득	감가상각	처분 및 해지	기타조정	당기말
차량운반구	21,329	46,749	(7,890)	(24,533)	-	35,655
집기비품	1,586,821	188,176	(576,173)	(3,117)	-	1,195,707
시설장치	1,985,358	717,180	(633,126)	(34,958)	-	2,034,454
사용권자산	12,871,060	4,649,308	(4,974,610)	(1,315,890)	475,891	11,705,759
합 계	16,464,568	5,601,413	(6,191,799)	(1,378,498)	475,891	14,971,575

<전기>

(단위 : 천원)

구 분	기초	취득	감가상각	처분 및 해지	전기말
차량운반구	1	21,629	(300)	(1)	21,329
집기비품	1,756,070	434,922	(596,370)	(7,801)	1,586,821
시설장치	1,968,323	646,120	(629,085)	-	1,985,358
사용권자산	11,862,094	6,182,412	(4,805,536)	(367,910)	12,871,060
합 계	15,586,488	7,285,083	(6,031,291)	(375,712)	16,464,568

(3) 당기와 전기 중 사용권자산의 변동내역은 다음과 같습니다.

<당기>

(단위 : 천원)

사용권자산	기초	증가	감가상각	해지	기타조정	당기말
차량	636,299	400,964	(415,789)	(14,545)	(32,721)	574,208
부동산	12,234,761	4,248,344	(4,558,821)	(1,301,344)	508,611	11,131,551
합 계	12,871,060	4,649,308	(4,974,610)	(1,315,889)	475,890	11,705,759

<전기>

(단위 : 천원)

사용권자산	기초	증가	감가상각	해지	전기말
차량	425,285	585,393	(348,894)	(25,485)	636,299
부동산	11,436,809	5,597,019	(4,456,642)	(342,425)	12,234,761
합 계	11,862,094	6,182,412	(4,805,536)	(367,910)	12,871,060

(4) 당기와 전기 중 리스부채의 변동내역은 다음과 같습니다.

<당기>

(단위 : 천원)

리스부채	기초	증가	상환	해지	이자비용	유동/비유동 대체	기타조정	당기말
유동성리스부채	4,172,429	999,329	(4,475,335)	(555,826)	577,195	2,630,792	(302,304)	3,046,280
비유동성리스부채	8,231,438	3,259,058	-	(635,015)	-	(2,630,792)	(18,306)	8,206,383
합 계	12,403,867	4,258,387	(4,475,335)	(1,190,841)	577,195	-	(320,610)	11,252,663

<전기>

(단위 : 천원)

리스부채	기초	증가	상환	해지	이자비용	유동/비유동 대체	기타조정	전기말
유동성리스부채	4,309,935	1,737,880	(4,374,582)	(335,961)	506,323	2,845,775	(516,941)	4,172,429
비유동성리스부채	7,276,097	3,830,718	(29,602)	-	-	(2,845,775)	-	8,231,438
합 계	11,586,032	5,568,598	(4,404,184)	(335,961)	506,323	-	(516,941)	12,403,867

(5) 보고기간말 현재 연결실체가 보유한 리스부채의 계약상 만기는 다음과 같습니다.

<당기말>

(단위 : 천원)

리스부채	명목현금흐름(*)	잔존계약만기			
		6개월이내	6-12개월	1-2년	2-5년
유동성리스부채	3,546,722	1,878,083	1,668,639	-	-
비유동성리스부채	9,081,234	-	-	2,961,277	6,119,957
합 계	12,627,956	1,878,083	1,668,639	2,961,277	6,119,957

(*) 명목현금흐름은 할인하지 아니한 금액입니다.

<전기말>

(단위 : 천원)

리스부채	명목현금흐름(*)	잔존계약만기			
		6개월이내	6-12개월	1-2년	2-5년
유동리스부채	4,689,937	2,405,985	2,283,952	-	-
비유성동리스부채	9,248,442	-	-	2,882,737	6,365,705
합 계	13,938,379	2,405,985	2,283,952	2,882,737	6,365,705

(*) 명목현금흐름은 할인하지 아니한 금액입니다.

(6) 당기와 전기 중 손익계산서에 인식된 금액은 다음과 같습니다.

(단위 : 천원)

구분	당기	전기
사용권자산의 감가상각비	(4,974,610)	(4,805,536)
리스부채의 이자비용	(577,195)	(506,323)
사용권자산 이자수익	271,115	227,184
소액자산리스료	(427,393)	(385,492)
포괄손익계산서에 인식된 총 금액	(5,708,083)	(5,470,167)

당기 중 리스로 인한 총 현금유출 금액은 4,902,728천원이며, 전기 중 리스로 인한 총현금유출 금액은 4,789,676천원입니다.

12. 무형자산

(1) 보고기간말 현재 무형자산의 구성내역은 다음과 같습니다.

(단위 : 천원)

과 목	당기말			전기말		
	취득원가	상각누계	장부금액	취득원가	상각누계	장부금액
소프트웨어	2,035,707	(1,882,868)	152,839	1,871,227	(1,739,197)	132,030
개발비	4,513,533	(3,002,793)	1,510,740	4,063,414	(2,400,222)	1,663,192
회원권	2,561,759	-	2,561,759	2,585,360	-	2,585,360
합 계	9,110,999	(4,885,661)	4,225,338	8,520,001	(4,139,419)	4,380,582

(2) 당기와 전기 중 무형자산의 변동은 다음과 같습니다.

<당기>

(단위 : 천원)

구 분	기초	취득	처분	상각	당기말
소프트웨어	132,030	164,480	-	(143,671)	152,839
개발비	1,663,192	450,119	-	(602,571)	1,510,740
회원권	2,585,360	-	(23,601)	-	2,561,759
합 계	4,380,582	614,599	(23,601)	(746,242)	4,225,338

<전기>

(단위 : 천원)

구 분	기초	취득	처분	상각	전기말
소프트웨어	253,238	51,383	-	(172,591)	132,030
개발비	2,241,261	-	-	(578,069)	1,663,192
회원권	1,751,329	960,955	(126,924)	-	2,585,360
합 계	4,245,828	1,012,338	(126,924)	(750,660)	4,380,582

13. 매입채무 및 기타채무

보고기간말 현재 매입채무 및 기타채무의 세부내역은 다음과 같습니다.

(단위 : 천원)

계정과목	당기말	전기말
미지급금	11,836,846	11,007,956
미지급비용	1,509,373	1,397,846
합 계	13,346,219	12,405,802

14. 기타유동부채

보고기간말 현재 기타유동부채의 세부내역은 다음과 같습니다.

(단위 : 천원)

계정과목	당기말	전기말
예수금	6,617,986	6,524,690
선수금	130,233	465,295
합 계	6,748,219	6,989,985

15. 법인세비용과 이연법인세

(1) 당기와 전기 중 법인세비용의 구성 내역은 다음과 같습니다.

(단위 : 천원)

구 분	당기	전기
I. 당기법인세		
- 기간손익에 대한 당기법인세	2,388,488	1,898,321
- 전기이전 법인세에 대한 당기의 조정사항	29,646	(3,368)
- 자본에 직접 가감되는 법인세(*)	27,920	153,397
소 계	2,446,054	2,048,350
II. 이연법인세		
- 당기 일시적차이의 변동으로 인한 변동	528,404	266,267
소 계	528,404	266,267
법인세비용	2,974,458	2,314,617

(*) 당기 중 자기주식 처분으로 인한 법인세비용 13,808천원(전기 15,791천원)이 포

함되어 있습니다.

(2) 당기와 전기 중 법인세비용과 회계이익간의 관계는 다음과 같습니다.

(단위 : 천원)

구 분	당기	전기
법인세비용차감전 순이익	16,211,564	14,084,377
적용세율로 계산된 법인세	3,366,217	2,898,507
세무조정효과 :		
- 세무상 과세되지 않는 수익	(55,682)	-
- 세무상 차감되지 않는 비용	233,143	147,146
과거에 인식하지 못한 일시적 차이 등의 당기 인식으로 인한 효과	29,646	(3,368)
세액공제	(1,029,342)	(848,035)
기 타	430,475	120,366
법인세비용	2,974,457	2,314,618
평균유효세율	18.35%	16.43%

(3) 당기와 전기 중 기타포괄손익에 가감된 법인세비용의 내역은 다음과 같습니다.

(단위 : 천원)

구 분	당기			전기		
	세전	법인세	세후	세전	법인세	세후
확정급여제도 재측정요소	(205,945)	41,134	(164,811)	(797,369)	166,650	(630,718)

(4) 보고기간말 현재 상계된 이연법인세자산과 부채의 내역은 다음과 같습니다.

(단위 : 천원)

구 분	당기말	전기말
이연법인세자산 :		
12개월 이내에 결제될 이연법인세자산	442,436	359,248
12개월 이후에 결제될 이연법인세자산	5,212,360	6,022,371
상계 전 이연법인세자산	5,654,796	6,381,619
이연법인세부채 :		
12개월 이내에 결제될 이연법인세부채	(92,280)	(20,796)
12개월 이후에 결제될 이연법인세부채	(4,650,411)	(4,920,314)
상계 전 이연법인세부채	(4,742,691)	(4,941,110)
이연법인세자산(부채) 순액	912,105	1,440,509

(5) 당기와 전기 중 동일 과세당국과 관련된 금액을 상계하기 이전 이연법인세의 변동은 다음과 같습니다.

<당기>

(단위 : 천원)

구 분	기 초	증가(감소)	기 말
퇴직급여충당부채	2,205,372	39,665	2,245,037
퇴직보험료	(2,194,962)	(35,499)	(2,230,461)
장기급여부채	22,179	13,109	35,288
손실충당금	109,030	(68,873)	40,157
미수이자	(20,796)	2,192	(18,604)
감가상각비	(282,379)	(2,119)	(284,498)
무형자산감가상각비	-	76,903	76,903
시설장치	(1,838)	-	(1,838)
시설장치상각누계액	1,838	-	1,838
복구충당부채	37,645	2,472	40,117
연차수당	279,113	24,185	303,298
당기손익-공정가치측정금융자산 평가손실	41,722	(38,458)	3,264
소송충당부채	32,913	(32,913)	-
리스 등	76,601	(10,184)	66,417
보험수리적손익	6,299	296	6,595
사채상환할증금	4,651	-	4,651
전환권대가	2,844	(594)	2,250
전환권조정	(5,740)	3,743	(1,997)
일시적차이 계	314,492	(26,075)	288,417
이월세액공제(*)	1,126,017	(502,329)	623,688
이연법인세자산 순액	1,440,509	(528,404)	912,105

(*) 이월세액공제의 만료시기는 다음과 같습니다.

(단위 : 천원)

구 분	이월세액공제
2026년	623,688

<전기>

(단위 : 천원)

구 분	기 초	증가(감소)	기 말
퇴직급여충당부채	1,943,526	261,846	2,205,372
퇴직보험료	(1,939,136)	(255,826)	(2,194,962)
장기급여충당부채	-	22,179	22,179
손실충당금	39,853	69,177	109,030
미수이자	(7,301)	(13,495)	(20,796)
감가상각비	(276,795)	(5,584)	(282,379)
시설장치	(1,847)	9	(1,838)
시설장치상각누계액	1,847	(9)	1,838
복구충당부채	37,249	396	37,645
연차수당	252,135	26,978	279,113
당기손익-공정가치측정금융자산 평가손실	648	41,074	41,722
금융자산평가이익	(9,406)	9,406	-
소송충당부채	174,056	(141,143)	32,913
리스 등	44,206	32,395	76,601
보험수리적손익	5,844	455	6,299
사채상환할증금	-	4,651	4,651
전환권대가	-	2,844	2,844
전환권조정	-	(5,740)	(5,740)
일시적차이 계	264,879	49,613	314,492
이월세액공제(*)	1,295,434	(169,417)	1,126,017
이연법인세자산 순액	1,560,313	(119,804)	1,440,509

(*) 이월세액공제의 만료시기는 다음과 같습니다.

(단위 : 천원)

구 분	이월세액공제
2025년	1,126,017

16. 사채

(1) 보고기간말 현재 사채의 내역은 다음과 같습니다.

(단위 : 천원)

종류	발행일	만기일	연이자율	당기말	전기말
무보증 사채					
제8회 무보증사채	2022-02-18	2024-02-18	6.00%	-	250,000
제9회 무보증사채	2022-03-31	2024-03-31	6.30%	-	2,150,000
제11회 무보증사채	2022-08-01	2024-08-01	6.50%	-	2,440,000
제12회 무보증사채	2023-02-15	2025-02-15	7.20%	1,000,000	1,000,000
제13회 무보증사채	2023-03-31	2025-03-31	7.50%	1,600,000	1,720,000
제14회 무보증사채	2023-05-15	2025-05-15	7.00%	400,000	415,000
제15회 무보증사채	2023-07-19	2025-07-19	6.50%	1,000,000	1,000,000
제16회 무보증사채	2023-12-18	2025-12-18	6.50%	1,280,000	1,380,000
제17회 무보증사채	2024-02-19	2026-02-19	6.00%	350,000	-
제18회 무보증사채	2024-04-01	2026-04-01	6.30%	1,610,000	-
제19회 무보증사채	2024-08-01	2026-08-01	6.50%	2,290,000	-
소 계				9,530,000	10,355,000
차감: 유동성 대체(*)				(9,530,000)	(10,355,000)
합 계				-	-
전환사채					
제1회 사모 전환사채	2023-07-03	2025-07-03	5.30%	1,512,700	1,494,788
소 계				1,512,700	1,494,788
차감: 유동성 대체				(1,512,700)	-
합 계				-	1,494,788

(*) 발행된 무보증사채의 경우 사채의 발행일로부터 1년 후부터 약정한 상환기일이 도래하기 전이라도 발행회사 및 사채권자는 별도의 조기상환 수수료 없이 사채의 권면금액 100%에 대하여 만기 전 상환을 청구(요청)할 수 있습니다.

(2) 보고기간말 현재 전환사채의 내역은 다음과 같습니다.

(단위 : 천원)

종류	구분	당기말	전기말
제1회 사모 전환사채(*)	액면금액	1,500,000	1,500,000
	상환할증금	22,253	22,253
	전환권조정	(9,553)	(27,465)
	장부금액	1,512,700	1,494,788

(*) 제1회 사모 전환사채 관련 주요사항은 다음과 같습니다.

구분	내용
액면가액	1,500백만원
발행가액	1,500백만원
발행일	2023년 7월 3일
만기일	2025년 7월 3일
발행자	행복드림금융대부 주식회사
전환가격/1주	5,467원
전환대상주식	행복드림금융대부 주식회사 보통주
전환가격조정	① 전환가격을 하회하는 발행가액으로 유상증자를 하거나 기타 주식배당, 준비금의 자본전입을 함으로써 주식을 발행하는 경우 ② 합병, 자본의 감소, 주식분할 및 합병 등에 의하여 전환가격 조정이 필요한 경우
표면이자율	5.30%
보장이자율	6.00%
전환청구기간	만기일 3개월전부터 만기일 3영업일 전까지

17. 확정급여부채(자산)

(1) 당기와 전기 중 확정급여부채(자산)의 변동내역은 다음과 같습니다.

<당기>

(단위 : 천원)

구 분	확정급여채무의 현재가치	사외적립자산의 공정가치	확정급여부채 (자산)
기초금액	10,552,020	10,621,563	(69,543)
당기근무원가	2,519,056	-	2,519,056
이자수익 또는 이자비용	409,845	422,088	(12,243)
재측정요소	84,497	(121,448)	205,945
- 경험조정효과	175,072	-	175,072
- 인구통계적가정변경효과	4,473	-	4,473
- 재무적가정변경효과	(95,048)	-	(95,048)
- 이자수익과 실제수익의 차이	-	(121,448)	121,448
제도에 납입하는 기여금	-	2,532,792	(2,532,792)
계열사전출액	(276,811)	-	(276,811)
지급액	(2,546,799)	(2,556,891)	10,092
기말금액	10,741,808	10,898,104	(156,296)

<전기>

(단위 : 천원)

구 분	확정급여채무의 현재가치	사외적립자산의 공정가치	확정급여부채 (자산)
기초금액	9,254,887	9,327,230	(72,343)
당기근무원가	2,308,230	-	2,308,230
이자수익 또는 이자비용	443,812	456,483	(12,671)
재측정요소	633,193	(164,175)	797,368
- 경험조정효과	202,993	-	202,993
- 인구통계적가정변경효과	(118)	-	(118)
- 재무적가정변경효과	430,318	-	430,318
- 이자수익과 실제수익의 차이	-	(164,175)	164,175
제도에 납입하는 기여금	-	2,516,906	(2,516,906)
계열사전입액	7,988	-	7,988
지급액	(2,096,091)	(1,514,881)	(581,210)
기말금액	10,552,019	10,621,563	(69,544)

(2) 당기와 전기 중 총 비용을 포함하고 있는 계정과목과 금액은 다음과 같습니다.

(단위 : 천원)

구 분	당기	전기
관리비(퇴직급여)(*)	2,704,444	2,413,182

(*) 확정기여형 퇴직급여로 인식한 금액이 당기 197,631천원, 전기 127,623천원 포함되어 있습니다.

(3) 보고기간말 현재 사외적립자산의 공정가치내역은 다음과 같습니다.

(단위 : 천원)

구 분	당기말		전기말	
	금액	비율	금액	비율
금융기관예치금	10,898,105	100.00%	10,621,563	100.00%

(4) 확정급여채무의 현재가치 결정에 사용한 주요 보험수리적 가정은 다음과 같습니다.

구분	당기말	전기말
할인율	3.83%~4.15%	4.43%~4.74%
미래임금상승률	3.80%~4.86%	4.76%~4.89%

(5) 보고기간말 현재 주요 보험수리적가정의 변동에 따른 확정급여채무의 민감도 분석 내역은 다음과 같습니다.

<당기말>

(단위 : 천원)

구분	할인율		임금인상률	
	0.5% 증가	0.5% 감소	0.5% 증가	0.5% 감소
확정급여채무(*)	10,368,251	10,779,850	10,780,962	10,365,322

(*) 보험수리적가정의 변동에 따른 확정급여채무 잔액입니다.

<전기말>

(단위 : 천원)

구분	할인율		임금인상률	
	0.5% 증가	0.5% 감소	0.5% 증가	0.5% 감소
확정급여채무(*)	10,220,775	10,643,356	10,645,884	10,216,483

(*) 보험수리적가정의 변동에 따른 확정급여채무 잔액입니다.

(6) 보고기간말 현재 확정급여채무의 가중평균만기는 4.199년입니다.

18. 충당부채

(1) 복구충당부채

1) 당기와 전기 중 복구충당부채의 변동내역은 다음과 같습니다.

(단위 : 천원)

구 분	당기	전기
기초	180,121	180,417
증가	97,018	54,636
감소	(93,069)	(62,450)
기간경과에 따른 현재가치상각	7,875	7,518
기말	191,945	180,121
유동성 복구충당부채	35,789	69,693
비유동성 복구충당부채	156,156	110,428

2) 연결실체는 시설물(영업장) 복구시 발생할 비용의 현재가치를 복구충당부채로 인식하고 있습니다.

(2) 소송충당부채

1) 당기와 전기 중 소송충당부채의 변동내역은 다음과 같습니다.

(단위 : 천원)

구 분	당기	전기
기초	157,476	828,837
전입(환입)	(157,476)	(671,361)
기말	-	157,476
비유동성 소송충당부채	-	157,476

2) 연결실체는 충당부채 계상요건을 충족하는 소송사건에 대해서는 보고기간말 현재 최선의 추정치를 충당부채로 계상하고 있습니다. 소송으로 인하여 연결실체에 미칠 최종영향을 예측할 수 없으나, 연결재무제표에 유의적이지 않을 것으로 판단하고 있습니다(주석22참조).

(3) 기타충당부채

기타충당부채는 거래처와의 거래금액 미확정등과 관련된 것으로 기타충당부채로 분류하였습니다.

19. 자본금과 자본잉여금

(1) 자본금 내역

지배기업이 발행할 주식의 총수는 보고기간말 현재 40,000,000주이며, 발행한 주식의 수 및 1주당 금액은 각각 보통주 14,300,000주 및 500원입니다.

(2) 당기와 전기 중 자본금과 자본잉여금의 변동 내역은 다음과 같습니다.

<당기>

(단위 : 주, 천원)

구 분	주식수	자본금	자본잉여금			
			주식발행초과금	자기주식처분이익(*)	전환권대가	소 계
기초	14,300,000	7,150,000	1,597,944	578,030	10,764	2,186,738
증가	-	-	-	52,018	594	52,612
기말	14,300,000	7,150,000	1,597,944	630,048	11,358	2,239,350

(*) 연결실체는 당기 중 자기주식 6,600주(취득원가: 2,902천원)를 직원 상여로 지급하여 52,018천원의 자기주식처분이익이 발생하였습니다.

<전기>

(단위 : 주, 천원)

구 분	주식수	자본금	자본잉여금			
			주식발행초과금	자기주식처분이익(*)	전환권대가	소 계
기초	14,300,000	7,150,000	1,597,944	518,540	-	2,116,484
증가	-	-	-	59,490	10,764	70,254
기말	14,300,000	7,150,000	1,597,944	578,030	10,764	2,186,738

(*) 연결실체는 전기 중 자기주식 7,400주(취득원가: 3,253천원)를 직원 상여로 지급하여 59,490천원의 자기주식처분이익이 발생하였습니다.

20. 이익잉여금

(1) 보고기간말 현재 이익잉여금의 구성내역은 다음과 같습니다.

(단위 : 천원)

구 분	당기말	전기말
법정적립금(*)	4,033,078	3,448,335
미처분이익잉여금	39,657,877	33,017,764
합 계	43,690,955	36,466,099

(*) 당기말과 전기말 현재 법정적립금은 전액 이익준비금으로 구성되어 있습니다. 상법상 규정에 따라 지배기업은 지배기업 자본금의 50%에 달할 때까지 매 결산기마다 현금에 의한 이익배당액의 10% 이상을 이익준비금으로 적립하도록 되어 있습니다. 동 이익준비금은 현금으로 배당할 수 없으나 자본전입 또는 결손보전이 가능합니다.

(2) 당기 및 전기 중 이익잉여금의 변동내역은 다음과 같습니다.

(단위 : 천원)

구 분	당기	전기
기초	36,466,099	30,196,429
당기순이익	13,237,107	11,769,760
확정급여제도 재측정요소	(164,812)	(631,025)
배당금지급	(5,847,439)	(4,869,065)
기말	43,690,955	36,466,099

(3) 당기 및 전기의 배당 세부내역은 다음과 같습니다.

1) 배당금 산정내역

(단위 : 주, 원)

구 분		당기	전기
중간배당	1주 배당금	220	180
	발행주식수	14,300,000	14,300,000
	자기주식수	(374,384)	(388,384)
	배당가능주식수	13,925,616	13,911,616
	배당금총액	3,063,635,520	2,504,090,880
기말배당	1주 배당금	230	200
	발행주식수	14,300,000	14,300,000
	자기주식수	(374,384)	(380,984)
	배당가능주식수	13,925,616	13,919,016
	배당금총액	3,202,891,680	2,783,803,200

2) 배당성향

(단위 : 원, %)

구 분		당기	전기
중간배당	배당금총액	3,063,635,520	2,504,090,880
	당기순이익	13,237,106,504	11,769,759,879
	배당성향	23.14%	21.28%
기말배당	배당금총액	3,202,891,680	2,783,803,200
	당기순이익	13,237,106,504	11,769,759,879
	배당성향	24.20%	23.65%

21. 기타자본

보고기간말 현재 기타자본의 구성내역은 다음과 같습니다.

(단위 : 천원)

구 분	당기말	전기말
자기주식	164,614	167,516

연결실체는 보고기간말 현재 자사주식의 가격안정화와 주식배당 및 무상증자시 발행한 단주의 처리를 위하여 기명식 보통주식 374,384주를 취득하고 있으며 향후 시장 상황에 따라 처분할 예정입니다. 당기 중 직원을 대상으로 자기주식 68,970천원(취득원가: 2,902천원(6,600주))을 성과급으로 지급하였습니다.

22. 우발상황

보고기간말 현재 연결실체가 피고로 계류중인 소송사건은 없습니다.

23. 약정사항

(1) 보고기간말 현재 차입약정 한도는 다음과 같습니다.

(단위 : 천원)

구 분		한 도 금 액		차 입 금 액	
차입종류	차입처	당기말	전기말	당기말	전기말
운영자금	KEB하나은행	1,500,000	1,500,000	-	-

(2) 보고기간말 현재 사용제한된 금융자산의 내역 등은 다음과 같습니다.

(단위 : 천원)

예금종류(*)		금융기관명	당기말	전기말	내 용
단기금융상품	정기예금	수협	23,164	23,164	영업이행보증을 위한 질권 설정
	정기예금	우리은행	209,034	-	
	자유적금	우리은행	5,403	5,403	
장기금융상품	정기예금	기업은행	105,936	105,936	
	정기예금	국민은행	500,000	500,000	
	정기예금	국민은행	52,029	52,029	
	자유적금	국민은행	-	38,306	
	정기예금	기업은행	46,094	-	
	자유적금	국민은행	12,787	-	
	자유적금	우리은행	-	209,034	
합 계			954,447	933,873	

(*) 상기 사용제한된 예금은 기타금융자산으로 계상되어 있습니다(주석6참조).

(3) 보고기간말 현재 연결실체가 타인으로부터 제공받은 보증의 내역은 다음과 같습니다.

(단위 : 천원)

구 분	제공자	당기말	전기말	내 용
손해배상지급보증	서울보증보험	4,736,311	3,511,168	이행보증

24. 영업수익

(1) 당기와 전기 중 채권추심업등과 관련된 고객과의 관계에서 생기는 수익의 구분별 금액은 다음과 같습니다.

(단위 : 천원)

구 분	당기	전기
주요용역		
채권추심	153,439,975	141,323,912
신용조사	10,808,953	9,762,425
민원대행	3,660,226	3,213,137
용역대행	220,146	91,173
이자수익(금융업)	3,180,050	3,823,710
합 계	171,309,350	158,214,357
지역별 정보		
대한민국	168,129,300	154,390,647
수익인식 시점		
한 시점에 인식	168,129,300	154,390,647
기간에 걸친 인식	3,180,050	3,823,710
합 계	171,309,350	158,214,357

(2) 주요 고객에 대한 정보

당기와 전기 중 연결실체의 영업수익의 10% 이상을 차지하는 주요 고객은 없습니다.

25. 영업비용

당기와 전기 중 영업비용의 내역은 다음과 같습니다.

(단위 : 천원)

구 분	당기	전기
판매비		
판매수수료	79,687,358	73,382,899
성과급	1,334,623	1,180,348
광고선전비	3,124,194	3,326,097
공부발급수수료	371,879	299,869
판매비 소계	84,518,054	78,189,213
관리비		
급여	39,476,937	36,341,276
상여	2,107,250	1,421,517
퇴직급여	2,704,444	2,423,182
복리후생비	3,471,784	3,125,283
보험료	60,266	50,088
손실충당금전입(환입)액	(240,539)	334,786
감가상각비	1,217,188	1,225,756
사용권자산감가상각비	4,974,610	4,805,535
무형자산상각비	746,242	750,660
수수료	1,648,448	1,634,327
교육훈련비	144,619	70,645
차량유지비	167,282	124,671
도서인쇄비	124,304	113,577
접대비	778,817	667,909
임차료	427,361	386,401
통신비	3,298,687	3,608,735
운반비	68,691	58,629
세금과공과	1,594,408	1,606,895
소모품비	476,872	405,575
수도광열비	469,006	440,518

구 분	당기	전기
수선비	-	740
여비교통비	217,470	165,515
사원모집비	29,524	30,345
산재보험료	289,514	273,880
송무비	257,767	584,040
지점운영비	742,440	778,005
외주용역비	1,015,474	633,361
전산비	555,440	568,097
행사비	299,462	265,847
협회비	141,570	96,490
임차자산관리비	1,994,430	1,963,404
전용회선료	1,041,043	1,092,317
대출채권처분손실	420,075	-
관리비 소계	70,720,886	66,048,006
금융업 이자비용		
사채이자	760,191	906,777
금융업 이자비용 소계	760,191	906,777
합 계	155,999,131	145,143,996

26. 종업원급여

(1) 당기와 전기 중 종업원급여 내역은 다음과 같습니다.

(단위 : 천원)

구 분	당기	전기
급여	39,476,937	36,341,276
상여 및 성과급	3,441,873	2,601,865
복리후생비	3,471,784	3,125,283
퇴직급여	2,704,444	2,423,182
합 계	49,095,038	44,491,606

(2) 장기급여부채

1) 연결실체는 장기근속자에게 지급할 포상금을 장기급여부채로 인식하고 있습니다.

2) 당기와 전기 중 장기급여부채의 변동내역은 다음과 같습니다.

(단위 : 천원)

구 분	당기	전기
기초	106,121	-
증가	72,274	126,467
감소	(9,554)	(20,346)
기말	168,842	106,121

27. 금융수익

당기와 전기 중 금융수익의 내역은 다음과 같습니다.

(단위 : 천원)

구 분	당기	전기
이자수익	1,229,343	894,304
배당금수익	64,469	101,958
당기손익-공정가치측정금융자산 평가이익	6,641	66,193
당기손익-공정가치측정금융자산 처분이익	3,728	-
외환차익	127	-
합 계	1,304,308	1,062,455

28. 금융원가

당기와 전기 중 금융원가의 내역은 다음과 같습니다.

(단위 : 천원)

구 분	당기	전기
이자비용	584,985	513,644
금융상품운영수수료	9,196	38,642
당기손익-공정가치측정금융자산 평가손실	22,258	114,622
외환차손	1,252	262
합 계	617,691	667,170

29. 기타영업외수익

당기와 전기 중 기타영업외수익의 내역은 다음과 같습니다.

(단위 : 천원)

구 분	당기	전기
유형자산처분이익	3,859	2,593
잡이익	17,167	42,549
소송충당부채환입	157,476	671,361
리스해지이익	304,288	50,206
합 계	482,790	766,709

30. 기타영업외비용

당기와 전기 중 기타영업외비용의 내역은 다음과 같습니다.

(단위 : 천원)

구 분	당기	전기
기부금	191,395	124,873
유형자산폐기손실	199	7,140
유형자산처분손실	25,604	-
무형자산처분손실	3,601	8,743
리스해지손실	23,408	-
손해배상금	21,761	-
잡손실	2,096	7,217
합 계	268,064	147,973

31. 주당이익

(1) 기본연결주당이익

기본연결주당이익은 연결실체 지배주주에게 귀속되는 보통주 당기순이익을 가중평균 유통보통주식수로 나누어 산정하였습니다.

구 분	당기	전기
보통주 당기순이익(단위:원)	13,237,106,504	11,769,759,879
가중평균유통보통주식수(단위:주)(*)	13,924,967	13,914,515
기본연결주당이익(단위: 원/주)	951	846

(*) 당기와 전기의 가중평균 유통보통주식수 계산내역은 다음과 같습니다.

(단위 : 주, 일)

구 분	당기				전기			
	주식수	기간	가중치	적수	주식수	기간	가중치	적수
전기이월	14,300,000	2024.1.1 ~ 2024.12.31	366	5,233,800,000	14,300,000	2023.1.1 ~ 2023.12.31	365	5,219,500,000
자기주식	(380,984)	2024.1.1 ~ 2024.12.31	366	(139,440,144)	(388,384)	2023.1.1 ~ 2023.12.31	365	(141,760,160)
자기주식 처분	6,600	2024.2.6 ~ 2024.12.31	330	2,178,000	7,400	2023.8.11 ~ 2023.12.31	143	1,058,200
합 계	13,925,616			5,096,537,856	13,919,016			5,078,798,040

당기 가중평균유통보통주식수 : $5,096,537,856 \div 366 = 13,924,967$ 주

전기 가중평균유통보통주식수 : $5,078,798,040 \div 365 = 13,914,515$ 주

(2) 희석연결주당이익

희석주당이익은 희석효과가 있는 잠재적보통주의 영향을 고려한 연결실체 지배주주에게 귀속되는 보통주당기순이익을 가중평균 유통보통주식수로 나누어 산정하였습니다.

구 분	당기	전기
보통주 당기순이익(단위:원)	13,237,106,504	11,769,759,879
중속기업 발행 전환사채 희석효과(단위:원)	(48,686,777)	(42,496,732)
희석고려 보통주 당기순이익(단위:원)	13,188,419,727	11,727,263,147
가중평균유통보통주식수(단위:주)(*)	13,924,967	13,914,515
희석주당이익(단위: 원/주)	947	843

(*) 당기와 전기의 가중평균 유통보통주식수 계산내역은 다음과 같습니다.

(단위 : 주, 일)

구 분	당기				전기			
	주식수	기간	가중치	적수	주식수	기간	가중치	적수
전기이월	14,300,000	2024.1.1 ~ 2024.12.31	366	5,233,800,000	14,300,000	2023.1.1 ~ 2023.12.31	365	5,219,500,000
자기주식	(380,984)	2024.1.1 ~ 2024.12.31	366	(139,440,144)	(388,384)	2023.1.1 ~ 2023.12.31	365	(141,760,160)
자기주식 처분	6,600	2024.2.6 ~ 2024.12.31	330	2,178,000	7,400	2023.8.11 ~ 2023.12.31	143	1,058,200
합 계	13,925,616			5,096,537,856	13,919,016			5,078,798,040

당기 가중평균유통보통주식수 : $5,096,537,856 \div 366 = 13,924,967$ 주

전기 가중평균유통보통주식수 : $5,078,798,040 \div 365 = 13,914,515$ 주

32. 특수관계자

(1) 보고기간 말 현재 특수관계자 현황은 다음과 같습니다.

구 분	회사명
기타특수관계자	고려휴먼스(주), 임직원, 윤의국

(2) 주요 경영진에 대한 보상

주요 경영진은 연결실체의 계획, 운영 및 통제에 대한 중요한 권한과 책임을 가진 주요 임원입니다. 당기와 전기 중 주요 경영진에게 지급되었거나 지급될 보상금액은 다음과 같습니다.

(단위 : 천원)

구 분	당기	전기
단기급여	1,709,768	1,410,398
퇴직급여	112,877	91,148
합 계	1,822,645	1,501,546

(3) 보고기간말 현재 특수관계자에 대한 채권·채무내역은 다음과 같습니다.

(단위 : 천원)

구 분	특수관계자	계정과목	당기말	전기말
기타	고려휴먼스(주)	임차보증금	500,000	-
		미지급비용	4,616	4,796
	임직원	대여금	44,778	30,000
		사채	6,320,000	7,465,000
		전환사채(*)	1,500,000	1,500,000
		미지급비용	5,344	5,159

(*) 액면가액으로 표시하였습니다.

(4) 당기와 전기 중 현재 특수관계자와의 매출·매입 등 거래내역은 다음과 같습니다

(단위 : 천원)

구 분	특수관계자	계정과목	당기	전기
기타	고려휴먼스(주)	임차료	111,930	-
		광고선전비	70,839	-
		관리비	37,310	-
		사채 이자비용	152,664	204,112
	임직원	전환사채 이자비용	97,630	48,037
		사채 이자비용	310,671	259,223

(5) 당기와 전기 중 특수관계자와의 자금 거래 내용은 다음과 같습니다.

<당기>

(단위 : 천원)

구 분	특수관계자	거래내용	기초	증가	감소	당기말
기타	임직원	대여금	30,000	21,000	(6,222)	44,778
기타	임직원	사채	7,465,000	220,000	(1,365,000)	6,320,000
기타	임원	전환사채	1,500,000	-	-	1,500,000

<전기>

(단위 : 천원)

구 분	특수관계자	거래내용	기초	증가	감소	전기말
기타	임직원	대여금	12,000	20,000	(2,000)	30,000
기타	임직원	사채	6,555,000	1,600,000	(690,000)	7,465,000
기타	임원	전환사채	-	1,500,000	-	1,500,000

(6) 보고기간말 현재 연결실체가 특수관계자로부터 제공받고 있는 담보 및 보증의 내역은 다음과 같습니다.

<당기말>

(단위 : 천원)

제공받은 내용			관련 채무			
제공자	물건 또는 내용	금액	종류	금액	담보권자	발생일
윤의국	지급보증	1,800,000	한도대출	-	KEB하나은행	2009-04-22

<전기말>

(단위 : 천원)

제공받은 내용			관련 채무			
제공자	물건 또는 내용	금액	종류	금액	담보권자	발생일
윤의국	지급보증	1,800,000	한도대출	-	KEB하나은행	2009-04-22

(7) 연결실체가 발행한 무보증 사채를 연결실체의 임직원과 주요주주가 일부 인수하였으며, 그 내역은 다음과 같습니다.

(단위 : 천원)

구 분	특수관계자명	당기말 금액
주요 주주	윤의국	500,000
주요 주주	신예철	2,500,000
주요 주주	고려휴먼스(주)	2,000,000
임원	박지우	300,000
등기임원 외 직원등	-	1,020,000
합 계		6,320,000

33. 현금흐름표

(1) 당기와 전기 중 현금유출입이 없는 주요 거래내용은 다음과 같습니다.

(단위 : 천원)

구 분	당기	전기
보험수리적손실	(164,812)	(631,025)
사용권자산의 취득(리스부채의 신규계약)	4,649,308	6,182,411
유동성리스부채의 유동성대체	2,630,792	2,845,775
비유동성리스부채의 유동성대체	(2,630,792)	(2,845,775)
매출채권 및 기타채권의 제각	-	24,620
매출채권 및 기타채권의 신용손실충당금의 제각	-	(24,620)

(2) 당기와 전기 중 재무활동에서 생기는 부채의 변동은 다음과 같습니다.

<당기>

(단위 : 천원)

구 분	기초	재무현금흐름	비현금흐름			당기말
			증감	유동성대체	손익	
유동성리스부채	4,172,429	(4,475,335)	342,916	2,630,792	375,480	3,046,282
비유동성리스부채	8,231,438	-	2,605,736	(2,630,792)	-	8,206,382
사채	10,355,000	(825,000)	-	-	-	9,530,000
전환사채	1,500,000	-	-	-	-	1,500,000
합 계	24,258,867	(5,300,335)	2,948,652	-	375,480	22,282,664

<전기>

(단위 : 천원)

구 분	기초	재무현금흐름	비현금흐름			전기말
			증감	유동성대체	손익	
유동성리스부채	4,309,935	(4,404,184)	914,580	2,845,775	506,323	4,172,429
비유동성리스부채	7,276,097	-	3,801,116	(2,845,775)	-	8,231,438
사채	17,155,000	(6,800,000)	-	-	-	10,355,000
전환사채	-	1,500,000	-	-	-	1,500,000
합 계	28,741,032	(9,704,184)	4,715,696	-	506,323	24,258,867

34. 부문정보

(1) 연결실체의 경영진은 부문에 자원을 배분하고 부문의 성과를 평가하기 위해 연결실체의 최고경영의사결정자에게 보고되는 정보에 기초하여 영업부문을 결정하고 있습니다.

영업부문을 채권추심업, 대부업으로 구성됩니다 대부업은 기업회계기준서 제 1108호 "영업부문"의 양적기준의 요건을 충족하지는 못하지만, 향후 잠재적인 성장가능성을 고려할 때 경영진은 계속적으로 중요하다고 판단하고 있으므로 별도의 보고부문으로 보고하고 있습니다.

(2) 당기와 전기 중 연결실체가 영위하는 영업에 따른 부문별 정보는 다음과 같습니다.

<당기>

(단위 : 천원)

구 분	채권추심업	대부업	합 계
영업수익	167,909,154	3,400,196	171,309,350
내부매출액	-	-	-
순영업수익	167,909,154	3,400,196	171,309,350
영업이익	14,146,987	1,163,232	15,310,219

<전기>

(단위 : 천원)

구 분	채권추심업	대부업	합 계
영업수익	154,299,473	3,914,884	158,214,357
내부매출액	-	-	-
순영업수익	154,299,473	3,914,884	158,214,357
영업이익	11,708,901	1,361,456	13,070,357

(3) 보고기간말 현재 영업부문별 부문자산 및 부문부채는 다음과 같습니다.

<당기말>

(단위 : 천원)

구 분	채권추심업	대부업	조정 및 제거(*)	합 계
자산총계	82,280,627	30,161,285	(15,077,165)	97,364,747
부채총계	33,087,537	16,438,683	(5,077,165)	44,449,055
차입금 및 사채	-	16,042,700	(5,000,000)	11,042,700

(*) 투자자본상계 및 내부거래제거 금액이 포함되어 있습니다.

<전기말>

(단위 : 천원)

구 분	채권추심업	대부업	조정 및 제거(*)	합 계
자산총계	75,745,525	29,490,773	(14,059,133)	91,177,165
부채총계	33,028,710	16,572,268	(4,059,133)	45,541,844
차입금 및 사채	-	15,849,788	(4,000,000)	11,849,788

(*) 투자자본상계 및 내부거래제거 금액이 포함되어 있습니다.

35. 위험관리

(1) 자본위험 관리

연결실체의 자본관리는 계속기업으로서의 존속능력을 유지하는 한편, 자본조달비용을 최소화하여 주주이익을 극대화 하는 것을 그 목적으로 하고 있습니다.

연결실체는 자본관리지표로 부채비율을 이용하고 있습니다. 이 비율은 총부채를 총자본으로 나누어 산출하고 있으며 총부채 및 총자본은 재무제표의 금액을 기준으로 계산합니다. 연결실체의 경영진은 자본구조를 주기적으로 검토하고 있으며, 전반적인 자본위험 관리정책은 전기와 동일합니다.

보고기간말 현재의 부채비율은 다음과 같습니다.

(단위 : 천원)

구 분	당기말	전기말
부채 (A)	44,449,055	45,541,844
자본 (B)	52,915,692	45,635,321
부채비율 (A/B)	84.00%	99.80%

(2) 재무위험관리

연결실체는 금융상품과 관련하여 유동성위험 및 신용위험과 같은 다양한 금융위험에 노출되어 있습니다. 연결실체의 위험관리는 연결실체의 재무적 성과에 영향을 미치는 잠재적 위험을 식별하여 연결실체가 허용가능한 수준으로 감소, 제거 및 회피하는 것을 그 목적으로 하고 있습니다.

연결실체는 전사적인 수준의 위험관리 정책 및 절차를 마련하여 운영하고 있으며, 연결실체의 재무부문에 있어 위험관리에 대한 총괄책임을 담당하고 있습니다. 또한, 연결실체의 경영진은 위험관리 정책 및 절차의 준수 여부와 위험노출 한도를 지속적으로 검토하고 있습니다. 연결실체의 전반적인 금융위험 관리 전략은 전기와 동일합니다.

1) 유동성위험관리

연결실체는 유동성위험을 관리하기 위하여 단기 및 중장기 자금관리계획을 수립하고 현금유출예산과 실제 현금유출액을 지속적으로 분석, 검토하여 금융부채와 금융자산의 만기구조를 대응시키고 있습니다. 연결실체의 경영진은 영업활동현금흐름과 금융자산의 현금유입으로 금융부채를 상환 가능하다고 판단하고 있습니다.

보고기간말 현재 연결실체가 보유한 금융부채의 계약상 만기는 다음과 같습니다.

<당기말>

(단위 : 천원)

구 분	장부금액	계약상 현금흐름	잔존계약만기			
			6개월 이내	6개월 ~12개월	1-2년	2년 이상
금융부채						
미지급금(*1)	8,614,989	8,614,989	8,614,989	-	-	-
미지급비용(*1)	38,471	38,471	38,471	-	-	-
리스부채	11,252,664	12,627,956	1,878,083	1,668,639	2,961,277	6,119,957
사채(*2)	9,530,000	9,966,152	3,257,035	6,709,117	-	-
전환사채	1,512,700	1,545,370	44,630	1,500,740	-	-
합 계	30,948,824	32,792,938	13,833,208	9,878,496	2,961,277	6,119,957

(*1) 제 1019호(종업원급여)가 적용되는 종업원 관련채무가 제외된 금액입니다.

(*2) 투자자의 조기상환권 행사가 가능한 시점으로 표시하였습니다.

<전기말>

(단위 : 천원)

구 분	장부금액	계약상 현금흐름	잔존계약만기			
			6개월 이내	6개월 ~12개월	1-2년	2년 이상
금융부채						
미지급금(*1)	8,063,980	8,063,980	8,063,980	-	-	-
미지급비용(*1)	46,048	46,048	46,048	-	-	-
리스부채	12,403,867	13,938,379	2,405,985	2,283,952	2,882,737	6,365,705
사채(*2)	10,355,000	10,868,169	8,280,876	2,587,293	-	-
전환사채	1,494,788	1,590,000	44,754	45,246	1,500,000	-
합 계	32,363,683	34,506,576	18,841,643	4,916,491	4,382,737	6,365,705

(*1) 제 1019호(종업원급여)가 적용되는 종업원 관련채무가 제외된 금액입니다.

(*2) 투자자의 조기상환권 행사가 가능한 시점으로 표시하였습니다.

2) 신용위험관리

신용위험은 계약상대방이 계약상의 의무를 불이행하여 연결실체에 재무적 손실을 미칠 위험을 의미합니다. 신용위험은 보유하고 있는 수취채권을 포함한 거래처에 대한 신용위험뿐 아니라 현금및현금성자산과 은행 및 금융기관 예치금으로부터 발생하고 있습니다. 은행 및 금융기관의 경우, 신용등급이 우수한 금융기관과 거래하고 있으므로 금융기관으로부터의 신용위험은 제한적입니다. 일반거래처의 경우 고객의 재무상태, 과거 경험 등 기타 요소들을 고려하여 신용을 평가하게 됩니다. 연결실체는 거래상대방에 대한 개별적인 위험 한도 관리정책은 보유하고 있지 않습니다.

- 신용위험에 대한 최대 노출액

보고기간말 현재 보유 금융상품의 신용위험에 대한 최대노출액의 내역은 다음과 같습니다.

(단위 : 천원)

구 분	당기말	전기말
현금및현금성자산	19,888,221	10,545,587
기타금융자산	8,214,447	8,133,873
매출채권및기타채권(*)	17,105,189	17,441,199
대출채권(*)	28,947,061	28,613,257
당기손익-공정가치측정금융자산	2,671,002	3,841,683
합 계	76,825,920	68,575,599

(*) 대손충당금 차감 후 장부금액을 기준으로 하였습니다.

36. 재무제표가 사실상 확정된 날과 승인기관

연결실체의 재무제표는 2025년 2월 7일 이사회에서 사실상 확정되었으며 2025년 3월 25일 주주총회에 보고될 예정입니다.

4. 재무제표

4-1. 재무상태표

재무상태표

제 34 기	2024.12.31 현재
제 33 기	2023.12.31 현재
제 32 기	2022.12.31 현재

(단위 : 원)

	제 34 기	제 33 기	제 32 기
자산			
유동자산	40,555,590,688	29,050,824,871	23,374,868,945
현금및현금성자산	19,005,099,278	10,076,970,507	10,971,004,552
기타유동금융자산	6,597,601,380	5,200,000,000	2,720,884,901
매출채권 및 기타유동채권	14,691,419,956	13,534,926,459	9,502,101,825
기타유동자산	261,470,074	238,927,905	180,877,667
비유동자산	41,725,035,999	46,694,700,311	44,226,493,208
기타금융자산	1,616,845,475	2,933,872,605	3,030,182,305
당기손익-공정가치측정금융자산	2,671,001,837	3,841,682,833	1,312,995,154
종속기업투자주식	10,000,000,000	10,000,000,000	10,000,000,000
유형자산	14,921,261,499	16,418,606,190	15,458,768,502
무형자산	4,225,335,582	4,379,548,069	4,242,533,285
기타채권	7,181,111,146	7,650,707,005	8,544,797,351
확정급여자산	226,046,001	119,350,866	93,247,878
이연법인세자산	883,434,459	1,350,932,743	1,543,968,733
자산총계	82,280,626,687	75,745,525,182	67,601,362,153
부채			
유동부채	24,396,650,029	24,258,827,158	21,824,200,215
매입채무 및 기타유동채무	13,195,890,382	12,023,774,655	10,898,965,424
기타 유동부채	6,692,469,212	6,937,663,801	5,878,824,910
당기법인세부채	1,468,415,451	1,088,076,451	804,764,119
유동성리스부채	3,007,412,260	4,142,860,211	4,241,645,762
유동성복구충당부채	32,462,724	66,452,040	
비유동부채	8,690,887,174	8,769,882,411	8,417,157,785

	제 34 기	제 33 기	제 32 기
장기급여부채	168,841,609	106,121,192	
비유동성 복구총당부채	156,155,868	110,428,085	177,374,210
소송총당부채		157,476,337	828,837,135
기타총당부채	164,418,327	164,418,327	164,418,327
비유동성리스부채	8,201,471,370	8,231,438,470	7,246,528,113
부채총계	33,087,537,203	33,028,709,569	30,241,358,000
자본			
자본금	7,150,000,000	7,150,000,000	7,150,000,000
자본잉여금	2,227,992,082	2,175,973,662	2,116,484,480
기타자본구성요소	(164,613,592)	(167,515,558)	(170,769,278)
이익잉여금(결손금)	39,979,710,994	33,558,357,509	28,264,288,951
자본총계	49,193,089,484	42,716,815,613	37,360,004,153
자본과부채총계	82,280,626,687	75,745,525,182	67,601,362,153

4-2. 포괄손익계산서

포괄손익계산서

제 34 기 2024.01.01 부터 2024.12.31 까지

제 33 기 2023.01.01 부터 2023.12.31 까지

제 32 기 2022.01.01 부터 2022.12.31 까지

(단위 : 원)

	제 34 기	제 33 기	제 32 기
수익(매출액)	167,909,153,826	154,299,473,486	142,982,208,933
채권추심	153,439,975,308	141,323,911,525	132,078,579,474
신용조사	10,808,952,766	9,762,424,713	8,343,163,571
민원대행	3,660,225,752	3,213,137,248	2,524,704,543
기타수익			35,761,345
매출총이익	167,909,153,826	154,299,473,486	142,982,208,933
판매비와관리비	153,762,166,863	142,590,572,164	132,304,526,024
영업이익(손실)	14,146,986,963	11,708,901,322	10,677,682,909
금융수익	1,456,405,060	1,204,352,704	600,678,293
금융원가	614,874,558	662,987,923	479,321,599
기타이익	482,783,675	766,402,536	18,651,172
기타손실	268,062,861	147,973,392	679,682,157
법인세비용차감전순이익(손실)	15,203,238,279	12,868,695,247	10,138,008,618
법인세비용(수익)	2,777,646,802	2,076,668,110	548,586,197
당기순이익(손실)	12,425,591,477	10,792,027,137	9,589,422,421
기타포괄손익	(156,799,272)	(628,892,979)	(83,815,705)
당기손익으로 재분류되지 않는항목(세후기타포괄손익)			
확정급여제도의 재측정손익(세후기타포괄손익)	(156,799,272)	(628,892,979)	(83,815,705)
총포괄이익	12,268,792,205	10,163,134,158	9,505,606,716
주당이익			
기본주당이익(손실) (단위 : 원)	892	776	689
희석주당이익(손실) (단위 : 원)	892	776	689

4-3. 자본변동표

자본변동표

제 34 기 2024.01.01 부터 2024.12.31 까지

제 33 기 2023.01.01 부터 2023.12.31 까지

제 32 기 2022.01.01 부터 2022.12.31 까지

(단위 : 원)

	자본				
	자본금	자본잉여금	기타자본	이익잉여금	자본 합계
2022.01.01 (기초자본)	7,150,000,000	2,116,484,480	(170,769,278)	23,071,283,195	32,166,998,397
당기순이익(손실)				9,589,422,421	9,589,422,421
기타포괄손익				(83,815,705)	(83,815,705)
배당금지급				(4,312,600,960)	(4,312,600,960)
자기주식처분					
2022.12.31 (기말자본)	7,150,000,000	2,116,484,480	(170,769,278)	28,264,288,951	37,360,004,153
2023.01.01 (기초자본)	7,150,000,000	2,116,484,480	(170,769,278)	28,264,288,951	37,360,004,153
당기순이익(손실)				10,792,027,137	10,792,027,137
기타포괄손익				(628,892,979)	(628,892,979)
배당금지급				(4,869,065,600)	(4,869,065,600)
자기주식처분		59,489,182	3,253,720		62,742,902
2023.12.31 (기말자본)	7,150,000,000	2,175,973,662	(167,515,558)	33,558,357,509	42,716,815,613
2024.01.01 (기초자본)	7,150,000,000	2,175,973,662	(167,515,558)	33,558,357,509	42,716,815,613
당기순이익(손실)				12,425,591,477	12,425,591,477
기타포괄손익				(156,799,272)	(156,799,272)
배당금지급				(5,847,438,720)	(5,847,438,720)
자기주식처분		52,018,420	2,901,966		54,920,386
2024.12.31 (기말자본)	7,150,000,000	2,227,992,082	(164,613,592)	39,979,710,994	49,193,089,484

4-4. 현금흐름표

현금흐름표

제 34 기 2024.01.01 부터 2024.12.31 까지

제 33 기 2023.01.01 부터 2023.12.31 까지

제 32 기 2022.01.01 부터 2022.12.31 까지

(단위 : 원)

	제 34 기	제 33 기	제 32 기
영업활동현금흐름	20,103,531,584	17,697,606,719	13,541,651,000
당기순이익	12,425,591,477	10,792,027,137	9,589,422,421
조정항목의 가감	10,965,722,134	9,988,470,269	9,456,156,544
법인세비용	2,777,646,802	2,076,668,110	548,586,197
급여	141,244,417	205,277,192	
감가상각비	1,208,231,575	1,216,821,363	1,165,420,479
사용권자산감가상각비	4,901,112,271	4,731,146,716	4,532,647,576
무형자산상각비	745,210,730	748,399,351	725,924,913
퇴직급여	2,455,589,640	2,246,188,932	2,124,996,480
리스해지손실	23,407,596		22,440,824
유형자산폐기손실	199,000	7,140,375	96,000
유형자산처분손실	25,603,573		
무형자산처분손실	3,600,757	8,742,626	
당기손익-공정가치측정금융자산 평가손실	22,257,511	114,622,225	3,086,420
이자비용	582,168,353	509,461,094	322,414,029
대손상각비(환입)	1,350,773	52,514,154	(35,761,345)
이자수익	(1,381,439,658)	(1,036,201,754)	(517,322,538)
리스해지이익	(304,287,730)	(50,205,520)	(9,870,449)
유형자산처분이익	(3,858,778)	(2,592,865)	
당기손익-공정가치측정금융자산 평가이익	(6,641,293)	(66,193,282)	(44,792,453)
당기손익-공정가치측정금융자산 처분이익	(3,728,030)		(31,976,738)
당기손익-공정가치측정금융자산 처분손실			109,218,518
소송충당부채환입	(157,476,337)	(671,360,798)	546,884,484
배당금수익	(64,469,038)	(101,957,650)	(5,835,853)
자산부채의 증감	(1,991,594,019)	(1,816,811,869)	(3,599,332,296)
매출채권의 감소(증가)	(129,415,963)	(1,148,646,325)	(505,390,072)
미수금의 감소(증가)	3,752,314	128,043,306	(140,976,872)
선급금의 감소(증가)	(88,111,621)	(101,549,264)	1,418,420
선급비용의 감소(증가)	65,569,452	43,499,026	(21,892,611)

	제 34 기	제 33 기	제 32 기
사외적립자산의감소(증가)	49,565,296	(985,118,718)	(406,061,910)
확정급여채무의 증가(감소)	(2,810,079,240)	(2,082,233,857)	(2,134,769,160)
소송충당부채의 증가(감소)			(782,629,149)
미지급금의 증가(감소)	1,056,675,992	1,155,872,471	211,795,598
미지급비용의 증가(감소)	115,198,340	134,828,601	211,174,608
선수금의 증가(감소)	(335,061,968)	465,294,527	(106,000,000)
예수금의 증가(감소)	89,867,379	593,544,364	73,998,852
장기급여부채의 증가(감소)	(9,554,000)	(20,346,000)	
이자의 수취	934,729,997	750,214,688	340,749,161
이자의 지급	(582,168,353)	(502,140,105)	(316,370,383)
배당금의 수취	63,619,608	101,957,650	5,835,853
법인세의 지급	(1,712,369,260)	(1,616,111,051)	(1,934,810,300)
투자활동현금흐름	(927,129,398)	(9,384,096,709)	(1,457,019,178)
단기대여금의 감소	1,006,222,200		10,000,000
장기대여금의감소		2,000,000	8,500,000
단기금융상품의감소	8,500,000,000	3,748,446,499	1,360,000,000
단기사모사채의 감소	4,280,000,000	20,000,000	1,000,000,000
장기공정가치측정금융자산의감소	1,992,745,025	1,519,283,866	2,121,499,514
장기금융상품의감소	1,989,631,535	23,164,382	681,129,337
보증금의감소	1,568,921,000	1,309,648,996	571,424,240
유형자산의 감소	40,663,636	3,254,545	
무형자산의 감소	20,000,000	118,181,819	
단기대여금의 증가	(2,012,000,000)	(3,000,000,000)	
장기대여금의 증가	(9,000,000)	(20,000,000)	
단기금융상품의 증가	(10,577,601,380)	(3,847,561,598)	(3,038,770,371)
장기금융상품의 증가	(672,604,405)	(226,854,682)	(922,932,857)
단기사모사채 증가	(3,600,000,000)	(2,100,000,000)	(1,000,000,000)
장기공정가치측정금융자산의 증가	(833,952,217)	(4,096,400,488)	(331,517,798)
유형자산의증가	(952,104,792)	(1,101,106,468)	(845,861,243)
보증금의 증가	(1,053,451,000)	(723,815,000)	(752,190,000)
무형자산의증가	(614,599,000)	(1,012,338,580)	(318,300,000)
재무활동현금흐름	(10,248,273,415)	(9,207,544,055)	(8,593,325,205)
배당금의 지급	(5,847,438,720)	(4,869,065,600)	(4,312,600,960)
리스부채의 상환	(4,400,834,695)	(4,338,478,455)	(4,280,724,245)
현금의 증가(감소)	8,928,128,771	(894,034,045)	3,491,306,617
기초의 현금	10,076,970,507	10,971,004,552	7,479,697,935

	제 34 기	제 33 기	제 32 기
기말의 현금	19,005,099,278	10,076,970,507	10,971,004,552

5. 재무제표 주석

제 34 (당)기 2024년 12월 31일 현재

제 33 (전)기 2023년 12월 31일 현재

고려신용정보 주식회사

1. 일반사항

고려신용정보 주식회사(이하 "당사")는 1991년 6월 27일 신용조사업 및 채권추심업을 주사업으로 설립되어 서울특별시 서초구 서초대로 353 (서초동, 유니온타워)에 본사와 부산광역시 연제구 거제동 소재 부산지사 외 40개 지사를 보유하고 있습니다.

당사는 2002년 1월 31일 주식을 코스닥 시장에 상장하였으며, 당사의 자본금은 수차례 증자를 거쳐 보고기간 종료일 현재 7,150백만원이며 주요주주 현황은 다음과 같습니다.

주 주 명	주식수(주)	지분율
윤의국	2,007,962	14.04%
신예철	1,819,758	12.73%
윤태훈	1,515,399	10.60%
고려휴먼스(주)	1,341,249	9.38%
윤수연	300,000	2.10%
현재익	1,780	0.01%
오상범	1,000	0.01%
기타	7,312,852	51.13%
합 계	14,300,000	100.00%

2. 재무제표 작성기준 및 중요한 회계정책

(1) 재무제표 작성기준

당사의 별도재무제표는 '주식회사 등의 외부감사에 관한 법률'에 따라 제정된 한국채택국제회계기준에 따라 작성되었습니다.

당사의 별도재무제표는 기업회계기준서 제1027호에 따른 별도재무제표로서 종속기업, 관계기업의 투자자산을 피투자자의 보고된 성과와 순자산에 근거하지 않고 직접적인 지분투자에 근거한 회계처리로 표시한 재무제표입니다. 당사는 종속기업 및 관계기업에 대한 투자자산을 기업회계기준서 제1027호에 따른 원가법에 따라 회계처리하고 있습니다. 한편, 종속기업 및 관계기업으로부터 수취하는 배당금은 배당을 받을 권리가 확정되는 시점에 당기손익으로 인식하고 있습니다.

한국채택국제회계기준은 재무제표 작성시 중요한 회계추정의 적용을 허용하고 있으며, 회계정책을 적용함에 있어 경영진의 판단을 요구하고 있습니다. 보다 복잡하고 높은 수준의 판단이 요구되는 부분이나 중요한 가정 및 추정이 요구되는 부분은 '주석 3'에서 설명하고 있습니다.

(2) 제·개정된 기준서의 적용

재무제표를 작성하기 위하여 채택한 중요한 회계정책은 다음의 2024년 1월 1일부터 적용되는 기준서를 제외하고는 2023년 12월 31일로 종료되는 회계기간에 대한 연차 재무제표 작성시 채택한 회계정책과 동일합니다. 당사는 공표되었으나 시행되지 않은 기준서, 해석서, 개정사항을 조기적용한 바 없습니다.

다음의 여러 개정사항과 해석서가 2024년부터 최초 적용되며, 당사의 재무제표에 미치는 영향은 없습니다.

- 기업회계기준서 제1001호 '재무제표 표시' 개정 - 부채의 유동/비유동 분류, 약정사항이 있는 비유동부채

보고기간말 현재 존재하는 실질적인 권리에 따라 유동 또는 비유동으로 분류되며, 부채의 결제를 연기할 수 있는 권리의 행사가능성이나 경영진의 기대는 고려하지 않습니다. 또한, 부채의 결제에 자기지분상품의 이전도 포함되나, 복합금융상품에서 자기

지분상품으로 결제하는 옵션이 지분상품의 정의를 충족하여 부채와 분리하여 인식된 경우는 제외됩니다. 또한, 기업이 보고기간말 후에 준수해야하는 약정은 보고기간말에 해당 부채의 분류에 영향을 미치지 않으며, 보고기간 이후 12개월 이내 약정사항을 준수해야하는 부채가 보고기간말 현재 비유동부채로 분류된 경우 보고기간 이후 12개월 이내 부채가 상환될 수 있는 위험에 관한 정보를 공시해야 합니다. 해당 기준서의 개정이 재무제표에 미치는 중요한 영향은 없습니다.

- 기업회계기준서 제1007호 '현금흐름표', 기업회계기준서 제1107호 '금융상품: 공시' 개정 - 공급자금융약정에 대한 정보 공시

공급자금융약정을 적용하는 경우, 재무제표이용자가 공급자금융약정이 기업의 부채와 현금흐름 그리고 유동성위험 익스포저에 미치는 영향을 평가할 수 있도록 공급자금융약정에 대한 정보를 공시해야 합니다. 해당 기준서의 개정이 재무제표에 미치는 중요한 영향은 없습니다.

- 기업회계기준서 제1116호 '리스' 개정 - 판매후리스에서 생기는 리스부채
판매후리스에서 생기는 리스부채를 후속적으로 측정할 때 판매자-리스이용자가 보유하는 사용권 관련 손익을 인식하지 않는 방식으로 리스료나 수정리스료를 산정합니다. 해당 기준서의 제정이 재무제표에 미치는 중요한 영향은 없습니다.

- 기업회계기준서 제1001호 '재무제표 표시' 개정 - '가상자산 공시'
가상자산을 보유하는 경우, 가상자산을 고객을 대신하여 보유하는 경우, 가상자산을 발행한 경우의 추가 공시사항을 규정하고 있습니다. 해당 기준서의 개정이 재무제표에 미치는 중요한 영향은 없습니다.

한편, 공표되었으나 아직 시행되지 않은 제·개정된 기준서 및 해석서는 다음과 같으며 당사가 조기 적용한 기준서 또는 해석서는 없습니다.

- 기업회계기준서 제1021호 '환율변동효과' 와 기업회계기준서 제1101호 '한국채택 국제회계기준의 최초채택' 개정 - 교환가능성 결여
통화의 교환가능성을 평가하고 다른 통화와 교환이 가능하지 않다면 현물환율을 추정하며 관련 정보를 공시하도록 하고 있습니다. 동 개정사항은 2025년 1월 1일 이후 시작하는 회계연도부터 적용되며, 조기적용이 허용됩니다. 해당 기준서의 개정이

채무제표에 미치는 중요한 영향은 없을 것으로 예상하고 있습니다.

- 기업회계기준서 제1109호 '금융상품', 제1107호 '금융상품: 공시' 개정

실무에서 제기된 의문에 대응하고 새로운 요구사항을 포함하기 위해 기업회계기준서 제1109호 '금융상품' 과 제1107호 '금융상품: 공시' 가 개정되었습니다.

동 개정사항은 2026년 1월 1일 이후 시작하는 회계연도부터 적용되며, 조기적용이 허용됩니다. 주요 개정내용은 다음과 같습니다. 해당 기준서의 개정이 채무제표에 미치는 중요한 영향은 없을 것으로 예상하고 있습니다.

- 특정 기준을 충족하는 경우, 결제일 전에 전자지급시스템을 통해 금융부채가 결제된 것으로(제거된 것으로) 간주할 수 있도록 허용
- 금융자산이 원리금 지급만으로 구성되어 있는지의 기준을 충족하는지 평가하기 위한 추가 지침을 명확히 하고 추가함.
- 계약상 현금흐름의 시기나 금액을 변경시키는 계약조건이 기업에 미치는 영향과 기업이 노출되는 정도를 금융상품의 각 종류별로 공시
- FVOCI 지정 지분상품에 대한 추가 공시

- 한국채택국제회계기준 연차개선Volume 11

한국채택국제회계기준 연차개선Volume 11은 2026년 1월 1일 이후 시작하는 회계연도부터 적용되며, 조기적용이 허용됩니다. 회사는 동 개정으로 인해 채무제표에 중요한 영향은 없을 것으로 예상하고 있습니다.

- 기업회계기준서 제1101호 '한국채택국제회계기준의 최초채택' : K-IFRS 최초 채택시 위험회피회계 적용
- 기업회계기준서 제1107호 '금융상품:공시' : 제거 손익, 실무적용지침
- 기업회계기준서 제1109호 '금융상품' : 리스부채의 제거 회계처리와 거래가격의 정의
- 기업회계기준서 제1110호 '연결채무제표' : 사실상의 대리인 결정
- 기업회계기준서 제1007호 '현금흐름표' : 원가법

(3) 외화환산

1) 기능통화와 표시통화

당사는 재무제표에 포함되는 항목들을 각각의 영업활동이 이루어지는 주된 경제환경에서의 통화("기능통화")를 적용하여 측정하고 있습니다. 당사의 기능통화와 표시통화는 대한민국 원화입니다.

2) 외화거래와 보고기간말의 외화환산

외화거래는 거래일의 환율 또는 재측정되는 항목인 경우 평가일의 환율을 적용한 기능통화로 인식하고 있습니다. 외화거래의 결제나 화폐성 외화 자산·부채의 환산에서 발생하는 외환차이는 당기손익으로 인식하고 있습니다.

(4) 현금및현금성자산

재무상태표 상의 현금및현금성자산은 보통예금과 소액현금 및 취득당시 만기가 3개월 이내인 단기성 예금으로 구성되어 있습니다. 현금흐름표상의 현금및현금성자산은 이러한 현금및현금성자산에서 당좌차월을 차감한 후의 금액을 의미합니다.

(5) 금융상품

금융상품은 거래당사자 어느 한쪽에게는 금융자산이 생기게 하고 거래상대방에게 금융부채나 지분상품이 생기게 하는 모든 계약입니다.

1) 금융상자산

가. 분류

금융자산은 금융자산의 관리를 위한 사업모형과 금융자산의 계약상 현금흐름 특성에 근거하여 분류합니다. 계약상 현금흐름이 원금과 이자에 대한 지급만으로 이루어져 있는지를 평가할 때, 당사는 해당 상품의 계약조건을 고려합니다.

나. 손상

매출채권에 대해 당사는 채권의 최초 인식 시점부터 전체기간 기대신용손실을 인식하는 간편법을 적용합니다.

2) 금융부채

당사는 계약상 내용의 실질과 금융부채의 정의에 따라 금융부채를 당기손익인식금융부채와 금융부채로 분류하고 계약의 당사자가 되는 때에 재무상태표에 인식하고 있습니다.

(6) 매출채권

매출채권은 정상적인 영업과정에서 제공된 용역과 관련하여 고객으로부터 수취할 금액입니다. 매출채권의 회수가 1년 이내에 예상되는 경우 유동자산으로 분류하고 그렇지 아니한 경우 비유동자산으로 분류합니다. 매출채권은 최초에 공정가치로 인식하며, 후속적으로 손실충당금을 차감한 금액으로 측정하고 있습니다.

(7) 유형자산

당사의 유형자산은 역사적 원가에서 감가상각누계액과 손상차손누계액을 차감하여 표시하고 있습니다.

자산의 감가상각액은 자산의 취득원가에서 잔존가치를 차감한 금액에 대하여 다음의 추정 경제적 내용연수에 걸쳐 정액법에 따라 산정하고 있습니다.

과 목	추정 내용연수
차량운반구	6년
집 기 비 품	6년
시 설 장 치	6년

당사는 매 회계연도 말에 자산의 잔존가치와 경제적 내용연수를 검토하고 필요한 경우 조정을 하고 있습니다. 자산의 장부금액이 추정 회수가능액을 초과하는 경우 자산의 장부금액을 회수가능액으로 즉시 감소시키고 있습니다.

(8) 무형자산

당사는 개별적으로 취득한 무형자산은 취득원가로 계상하고 사업결합으로 취득하는 무형자산은 취득시점의 공정가치로 계상하며 최초취득 이후 상각누계액과 손상차손누계액을 직접 차감하여 표시하고 있습니다.

무형자산은 유한한 내용연수를 가진 무형자산과 비한정 내용연수를 가진 무형자산으

로 구분되는 바 유한한 내용연수를 가진 무형자산은 해당 내용연수에 걸쳐 상각하고 손상징후가 파악되는 경우 손상여부를 검토하고 있습니다.

자산의 상각액은 자산의 취득원가에서 다음의 추정 경제적 내용연수에 걸쳐 정액법에 따라 산정하고 있습니다.

과 목	추정 내용연수
소프트웨어	5년
개 발 비	6~10년

한편 비한정 내용연수를 가진 무형자산은 상각하지 아니하되 매년 개별적으로 또는 현금창출단위에 포함하여 손상검사를 수행하고 있습니다.

(9) 비금융자산의 손상

당사는 매 보고기간말에 자산의 손상을 시사하는 징후가 존재하는지 검토하고 있습니다. 그러한 징후가 존재하는 경우 또는 매년 자산에 대한 손상검사가 요구되는 경우 당사는 자산의 회수가능액을 추정하고 있습니다. 자산의 장부금액이 회수가능액을 초과하는 경우 자산은 손상된 것으로 보며 자산의 장부금액을 회수가능액으로 감소시키게 됩니다.

영업권을 제외한 자산에 대하여 매 보고기간말에 과거에 인식한 자산의 손상차손이 더 이상 존재하지 않거나 또는 감소하였다는 것을 시사하는 징후가 있는지 여부를 평가하며 그러한 징후가 있는 경우 회수가능액을 추정하고 있습니다.

(10) 법인세

1) 당기법인세

당기 및 과거기간의 당기법인세부채(자산)는 보고기간말까지 제정되었거나 실질적으로 제정된 세율(및 세법)을 사용하여 과세당국에 납부할(과세당국으로부터 환급받을) 것으로 예상되는 금액으로 측정하고 있습니다.

2) 이연법인세

당사는 자산 및 부채의 재무보고 목적상 장부금액과 세무기준액의 차이인 일시적차이에 대하여 이연법인세자산과 이연법인세부채를 인식하고 있습니다.

이연법인세자산의 장부금액은 매 보고기간 말에 검토하고, 이연법인세자산으로 인한 혜택이 사용되기에 충분한 과세소득이 발생할 가능성이 더 이상 높지 않은 경우 이연법인세자산의 장부금액을 감소시키고 있습니다.

(11) 종업원급여

1) 퇴직급여

당사는 확정급여제도와 확정기여제도를 포함하는 다양한 형태의 퇴직연금제도를 운영하고 있습니다. 확정급여제도와 관련하여 재무상태표에 계상된 부채(자산)는 보고기간종료일 현재 확정급여채무의 현재가치에 사외적립자산의 공정가치를 차감한 과소적립액(자산인식상한을 한도로 하는 초과적립액)이며, 확정급여채무는 매년 독립된 보험계리인에 의해 예측단위적립방식에 따라 산정됩니다.

2) 장기종업원급여

당사는 장기근속 임직원에게 안식휴가 등 장기종업원급여를 제공하고 있습니다. 장기종업원급여는 확정급여제도와 동일한 방법으로 측정되며, 근무원가, 기타장기종업원급여부채의 순이자 및 재측정요소는 당기손익으로 인식됩니다. 또한, 이러한 부채는 매년 독립적이고 적격한 보험계리인에 의해 평가됩니다.

(12) 충당부채

당사는 과거사건의 결과로 현재의무(법적의무 또는 의제의무)가 존재하고 당해 의무를 이행하기 위하여 경제적 효익을 갖는 자원이 유출될 가능성이 높으며 당해 의무의 이행에 소요되는 금액을 신뢰성 있게 추정할 수 있는 경우에 충당부채를 인식하고 있습니다. 충당부채를 결제하기 위하여 필요한 지출액의 일부 또는 전부를 제3자가 변제할 것이 예상되는 경우 당사가 의무를 이행한다면 변제를 받을 것이 거의 확실하게 되는 때에 한하여 변제금액을 인식하고 별도의 자산으로 회계처리하고 있습니다. 충당부채와 관련하여 포괄손익계산서에 인식되는 비용은 제3자의 변제와 관련하여 인식한 금액과 상계하여 표시하고 있습니다.

(13) 리스

당사는 계약에서 대가와 교환하여, 식별되는 자산의 사용 통제권을 일정기간 이전하게 하는지를 고려하여 계약의 약정시점에, 계약자체가 리스인지, 계약이 리스를 포함

하는지를 판단합니다.

리스이용자로서의 당사

당사는 단기리스와 소액 기초자산 리스를 제외한 모든 리스에 대하여 하나의 인식과 측정 접근법을 적용합니다. 당사는 리스료 지급의무를 나타내는 리스부채와 기초자산의 사용권을 나타내는 사용권자산을 인식합니다.

1) 사용권자산

당사는 리스개시일(즉, 기초자산이 사용가능한 시점)에 사용권자산을 인식합니다. 사용권자산은 원가로 측정하고, 후속 측정 시 원가모형을 적용하였습니다. 원가모형을 적용하기 위하여 감가상각누계액과 손상차손누계액을 차감하고, 리스부채의 재측정에 따른 조정을 반영합니다. 사용권자산은 추정내용연수와 리스기간 중 더 짧은 기간에 걸쳐 정액 기준으로 감가상각합니다.

사용권자산도 손상의 대상이 되며 주석 2.(9) 비금융자산의 손상에 대한 회계정책에서 설명하였습니다.

2) 리스부채

리스 개시일에, 당사는 리스기간에 걸쳐 지급될 리스료의 현재가치로 리스부채를 측정합니다. 리스료는 고정리스료(실질적인 고정리스료를 포함하고, 받을 리스 인센티브는 차감), 지수나 요율에 따라 달라지는 변동리스료 및 잔존가치보중에 따라 지급될 것으로 예상되는 금액으로 구성됩니다.

당사는 리스료의 현재가치를 계산할 때, 리스의 내재이자율을 쉽게 산정할 수 없는 경우, 리스개시일의 증분차입이자율을 사용합니다. 리스개시일 이후 리스부채 금액은 이자를 반영하여 증가하고 지급한 리스료를 반영하여 감소합니다. 또한, 리스부채의 장부금액은 리스기간의 변경, 리스료의 변경(예를 들어, 리스료를 산정할 때 사용한 지수나 요율의 변동으로 생기는 미래 리스료의 변동) 또는 기초자산을 매수하는 선택권 평가에 변동이 있는 경우 재측정됩니다.

당사 전체에 걸쳐 다수의 리스계약에 연장선택권을 포함하고 있습니다. 이러한 조건들은 계약 관리 측면에서 운영상의 유연성을 극대화하기 위해 사용됩니다. 보유하고

있는 대부분의 연장선택권은 해당 리스제공자가 아니라 당사가 행사할 수 있습니다.

당사는 계약이 집행가능한 기간 내에서 해지불능기간에 리스이용자가 연장선택권을 행사할 것이 상당히 확실한 경우의 그 대상기간을 포함하여 리스기간을 산정합니다. 당사는 리스이용자와 리스제공자가 각각 다른 당사자의 동의 없이 종료할 수 있는 권리가 있는 경우 계약을 종료할 때 부담할 계약상 불이익을 고려하여 집행가능한 기간을 산정합니다.

(14) 고객과의 계약에서 생기는 수익

당사는 기업회계기준서 제1115호 '고객과의 계약에서 생기는 수익'을 적용하였습니다. 기업회계기준서 제1115호에 따르면 모든 유형의 계약에 5단계 수익인식모형(① 계약식별→②수행의무 식별→③거래가격 산정→④거래가격을 수행의무에 배분→⑤수행의무 이행 시 수익 인식)을 적용하여 수익을 인식합니다.

당사는 채권추심, 민원대행, 신용조사를 대행하는 용역사업을 하고 있습니다. 고객과의 계약에서 당사는 용역의 통제가 고객에 이전되었을 때, 해당 용역의 대가로 받을 권리를 갖게 될 것으로 예상하는 대가를 반영하는 금액으로 수익을 인식합니다. 당사는 고객과의 계약에서 용역을 고객에게 제공하기 전에 정해진 각 용역을 통제하므로 본인으로 결론 내렸습니다.

(15) 종속기업투자주식

당사의 재무제표는 한국채택국제회계기준 제1027호 '별도재무제표'에 따른 별도재무제표입니다. 종속기업 투자는 직접적인 지분투자에 근거하여 원가로 측정하고 있으며, 다만 한국채택국제회계기준으로의 전환일 시점에는 전환일 시점의 과거회계기준에 따른 장부금액을 간주원가로 사용하였습니다.

3. 중요한 회계추정 및 가정

당사의 경영진은 재무제표 작성 시 보고기간말 현재 수익, 비용, 자산 및 부채에 대한 보고금액과 우발부채에 대한 주식공시사항에 영향을 미칠 수 있는 판단, 추정 및 가정을 하여야 합니다. 그러나 이러한 추정 및 가정의 불확실성은 향후 영향을 받을 자산 및 부채의 장부금액에 중요한 조정을 유발할 수 있습니다.

다음 회계연도 내에 자산과 부채의 장부금액에 중요한 조정을 유발할 수 있는 중요한 위험을 내포한 보고기간말 현재의 미래에 대한 중요한 가정 및 추정의 불확실성에 대한 기타 주요 원천은 다음과 같습니다. 가정 및 추정은 재무제표를 작성하는 시점에 입수가 가능한 변수에 근거하고 있습니다. 현재의 상황과 미래에 대한 가정은 시장의 변화나 당사의 통제에서 벗어난 상황으로 인해 변화할 수 있습니다. 그러한 변화가 발생 시 이를 가정에 반영하고 있습니다.

(1) 비금융자산의 손상

당사는 매 보고일에 모든 비금융자산에 대하여 손상징후의 존재 여부를 평가합니다. 영업권과 비한정 내용연수의 무형자산에 대해서는 매년 또는 손상징후가 있는 경우에 손상검사를 수행합니다. 기타 비금융자산에 대해서는 장부금액이 회수가능하지 않을 것이라는 징후가 있을 때 손상검사를 수행합니다. 사용가치를 계산하기 위하여 경영진은 해당 자산이나 현금창출단위로부터 발생하는 미래기대현금흐름을 추정하고 동 미래기대현금흐름의 현재가치를 계산하기 위한 적절한 할인율을 선택하여야 합니다.

(2) 확정급여부채 및 장기급여부채

확정급여부채 및 장기급여부채의 현재가치는 보험수리적 평가방법을 통해 결정됩니다. 보험수리적 평가방법의 적용을 위해서는 다양한 가정을 세우는 것이 필요합니다. 이러한 가정의 설정은 할인율, 미래임금상승률, 사망률 및 미래연금상승률의 결정 등을 포함합니다. 평가방법의 복잡성과 기본 가정 및 장기적인 성격으로 인해 확정급여부채 및 장기급여부채는 이러한 가정들에 따라 민감하게 변동됩니다. 모든 가정은 매 보고기간말마다 검토됩니다.

(3) 복구충당부채

당사는 임차하여 사용중인 사무실과 관련하여 복구충당부채를 계상하고 있습니다. 동 충당부채는 경영진의 가정과 추정에 기초한 사무실의 복구비용과 할인율을 적용하여 산정되었습니다.

(4) 리스-증분차입이자율의 산정

당사는 리스의 내재이자율을 쉽게 산정할 수 없으므로, 리스부채를 측정하기 위해 증분차입이자율을 사용합니다. 증분차입이자율은 당사가 비슷한 경제적 환경에서 비슷한 기간에 걸쳐 비슷한 담보로 사용권자산과 가치가 비슷한 자산 획득에 필요한 자금을 차입한다면 지급해야 하는 이자율입니다. 따라서 증분차입이자율은 관측가능한 요율이 없거나(금융거래를 하지 않는 종속기업의 경우) 리스 조건을 반영하기 위하여 조정되어야 하는 경우(예를 들어, 리스가 종속기업의 기능통화가 아닌 경우)에 특정이 요구되는 당사가 지불해야 하는 사항을 반영합니다. 당사는 가능한 경우 (시장이자율과 같은) 관측가능한 투입변수를 이용하여 증분차입이자율을 측정하고 (종속기업의 개별 신용등급과 같은) 특정 기업별 추정치를 작성합니다.

(5) 손실충당금

매출채권에 대하여, 당사는 기대신용손실 계산에 간편법을 적용할 수 있습니다. 따라서, 당사는 신용위험의 변동을 추적하지 않는 대신에, 각 결산일에 전체기간 기대신용손실에 해당하는 금액으로 손실충당금을 인식합니다.

(6) 법인세

보고기간말 현재까지의 영업활동의 결과로 미래에 부담할 것으로 예상되는 법인세효과를 추정하여 당기법인세 및 이연법인세로 인식하고 있습니다. 그러나 미래 실제 법인세 부담액은 인식한 관련 자산·부채와 일치하지 않을 수 있으며, 이러한 차이는 예상한 법인세 효과가 확정된 시점의 당기법인세 및 이연법인세 자산·부채에 영향을 줄 수 있습니다.

(7) 금융상품의 공정가치

활성시장에서 거래되지 않는 금융상품의 공정가치는 평가기법을 적용하여 결정하고 있습니다. 보고기간말 현재 중요한 시장상황에 기초하여 다양한 평가기법의 선택 및 가정에 대한 판단을 하고 있습니다.

4. 범주별 금융상품

(1) 보고기간말 현재 금융상품의 분류내역은 다음과 같습니다.

<당기말>

(단위 : 천원)

구분	상각후원가로 측정하는 금융상품	당기손익-공정가치로 측정하는 금융상품
금융자산		
- 현금및현금성자산	19,005,099	-
- 기타금융자산	8,214,447	-
- 매출채권 및 기타채권	21,872,531	-
- 당기손익-공정가치측정금융자산	-	2,671,002
합 계	49,092,077	2,671,002
금융부채		
- 매입채무 및 기타채무(*)	8,522,849	-
- 리스부채	11,208,884	-
합 계	19,731,733	-

(*) 이 분석은 금융상품에만 요구되므로 기준서 제1019호(종업원급여)가 적용되는 종업원 관련채무가 제외된 금액입니다.

<전기말>

(단위 : 천원)

구분	상각후원가로 측정하는 금융상품	당기손익-공정가치로 측정하는 금융상품
금융자산		
- 현금및현금성자산	10,076,971	-
- 기타금융자산	8,133,873	-
- 매출채권 및 기타채권	21,185,633	-
- 당기손익-공정가치측정금융자산	-	3,841,683
합 계	39,396,477	3,841,683
금융부채		

구분	상각후원가로 측정하는 금융상품	당기손익-공정가치로 측정하는 금융상품
- 매입채무 및 기타채무(*)	7,744,330	-
- 리스부채	12,374,298	-
합 계	20,118,628	-

(*) 이 분석은 금융상품에만 요구되므로 기준서 제1019호(종업원급여)가 적용되는 종업원 관련채무가 제외된 금액입니다.

(2) 금융상품 범주별 순손익은 다음과 같습니다.

<당기>

(단위 : 천원)

구분	상각후원가로 측정하는 금융상품	당기손익-공정가치로 측정하는 금융상품
금융수익		
- 이자수익	1,381,440	-
- 외환차익	127	-
- 배당금수익	-	64,469
- 당기손익-공정가치측정금융자산 평가이익	-	6,641
- 당기손익-공정가치측정금융자산 처분이익	-	3,728
합 계	1,381,567	74,838
금융원가		
- 이자비용	(582,168)	-
- 손실충당금전입액	(1,351)	-
- 금융상품운영수수료	-	(9,196)
- 외환차손	(1,252)	-
- 당기손익-공정가치측정금융자산 평가손실	-	(22,258)
합 계	(584,771)	(31,454)

<전기>

(단위 : 천원)

구 분	상각후원가로 측정하는 금융상품	당기손익-공정가치로 측정하는 금융상품
금융수익		
- 이자수익	1,036,202	-
- 배당금수익	-	101,958
- 당기손익-공정가치측정금융자산 평가이익	-	66,193
합 계	1,036,202	168,151
금융원가		
- 이자비용	(509,461)	-
- 손실충당금전입액	(52,514)	-
- 금융상품운영수수료	-	(38,642)
- 외환차손	(263)	-
- 당기손익-공정가치측정금융자산 평가손실	-	(114,622)
합 계	(562,238)	(153,264)

(3) 보고기간말 현재 금융상품의 장부금액과 공정가치는 다음과 같습니다.

(단위 : 천원)

구 분	당기말		전기말	
	장부금액	공정가치	장부금액	공정가치
금융자산(*1)				
상각후원가로 측정하는 금융자산				
- 현금및현금성자산	19,005,099	19,005,099	10,076,971	10,076,971
- 매출채권 및 기타채권	14,691,420	14,691,420	13,534,926	13,534,926
- 유동성기타금융자산	6,597,601	6,597,601	5,200,000	5,200,000
- 비유동성기타금융자산	1,616,845	1,616,845	2,933,873	2,933,873
- 비유동성기타채권	7,181,111	7,181,111	7,650,707	7,650,707
소 계	49,092,076	49,092,076	39,396,477	39,396,477
공정가치로 측정하는 금융자산				
- 당기손익-공정가치측정금융자산(비유동)	2,671,002	2,671,002	3,841,683	3,841,683
소 계	2,671,002	2,671,002	3,841,683	3,841,683
합 계	51,763,078	51,763,078	43,238,160	43,238,160
금융부채(*1)				
상각후원가로 측정하는 금융부채				
- 매입채무 및 기타채무(*2)	8,522,849	8,522,849	7,744,329	7,744,329
소 계	8,522,849	8,522,849	7,744,329	7,744,329
리스부채				
- 유동성리스부채	3,007,412	3,007,412	4,142,860	4,142,860
- 비유동성리스부채	8,201,471	8,201,471	8,231,438	8,231,438
소 계	11,208,883	11,208,883	12,374,298	12,374,298
합 계	19,731,732	19,731,732	20,118,627	20,118,627

(*1) 상기 금융상품의 장부금액은 공정가치의 합리적인 근사치입니다.

(*2) 이 분석은 금융상품에만 요구되므로 기준서 제 1019호(종업원급여)가 적용되는 종업원 관련채무가 제외된 금액입니다.

(4) 공정가치 서열체계

당사는 공정가치측정에 사용된 투입변수의 유의성을 반영하는 공정가치 서열체계에 따라 공정가치측정치를 분류하고 있으며, 공정가치 서열체계의 수준은 다음과 같습니다.

구 분	투입변수의 유의성
수준 1	동일한 자산이나 부채에 대한 활성시장의 공시가격
수준 2	직접적으로 또는 간접적으로 관측가능한 자산이나 부채에 대한 투입변수
수준 3	관측가능한 시장자료에 기초하지 않은 자산이나 부채에 대한 투입변수

보고기간말 현재 공정가치 평가 대상 금융자산의 공정가치는 다음과 같은 공정가치 체계로 분류하고 있습니다.

<당기말>

(단위 : 천원)

구 분	수준1	수준2	수준3	합 계
당기손익-공정가치측정금융자산				
수익증권	-	-	2,642,808	2,642,808
보험상품	-	-	28,194	28,194
합 계	-	-	2,671,002	2,671,002

당기 중 공정가치 서열체계간 변동은 없습니다.

<전기말>

(단위 : 천원)

구 분	수준1	수준2	수준3	합 계
당기손익-공정가치측정금융자산				
수익증권	-	-	2,872,603	2,872,603
보험상품	-	-	969,080	969,080
합 계	-	-	3,841,683	3,841,683

전기 중 공정가치 서열체계간 변동은 없습니다.

(5) 금융상품의 상계

보고기간말 현재 상계되는 금융자산 및 금융부채, 실행가능한 일괄상계약정 및 이와 유사한 약정의 적용을 받는 금융자산과 금융부채는 없습니다.

(6) 금융상품의 가치평가기법

보고기간말 현재 당사는 공정가치 서열체계에서 수준 3으로 분류되는 반복적인 공정 가치측정치에 대해 다음의 가치평가기법과 투입변수를 사용하고 있습니다.

<당기>

(단위 : 천원)

구 분	공정가치	수준	가치평가기법	투입변수
당기손익-공정가치측정금융자산				
수익증권	2,642,808	3	순자산가치법	기초자산의 공정가치
보험상품	28,194	3	(*)	(*)

(*1) 보험상품은 해약환급금으로 평가하고 있습니다.

<전기>

(단위 : 천원)

구 분	공정가치	수준	가치평가기법	투입변수
당기손익-공정가치측정금융자산				
수익증권	2,872,603	3	순자산가치법	기초자산의 공정가치
보험상품	969,079	3	(*)	(*)

(*1) 보험상품은 해약환급금으로 평가하고 있습니다.

5. 현금 및 현금성자산

보고기간말 현재 현금 및 현금성자산의 내역은 다음과 같습니다.

(단위 : 천원)

구 분	당기말	전기말
현금	3,517	364
보통예금 등	19,001,582	10,076,607
합 계	19,005,099	10,076,971

6. 기타금융자산

(1) 보고기간말 현재 기타금융자산의 세부내역은 다음과 같습니다.

(단위 : 천원)

구 분	당기말	전기말
유동성		
단기금융상품(*)	5,197,601	3,120,000
단기사모사채	1,400,000	2,080,000
소 계	6,597,601	5,200,000
비유동성		
장기금융상품(*)	716,845	933,873
장기사모사채	900,000	2,000,000
소 계	1,616,845	2,933,873
합 계	8,214,446	8,133,873

(*) 당기말 현재 단기금융상품 중 237,601천원(전기말 28,567천원), 장기금융상품 중 716,845천원(전기말 905,305천원)은 영업이행보증을 위한 질권이 설정되어 있습니다(주석22참조).

(2) 당기와 전기 중 기타금융자산의 변동은 다음과 같습니다.

(단위 : 천원)

구 분	당기	전기
기타금융자산		
기초금액	8,133,873	5,751,067
취득	14,850,206	6,174,417
처분	(14,769,633)	(3,791,611)
기말금액	8,214,446	8,133,873

7. 당기손익-공정가치측정 금융자산

(1) 보고기간말 현재 당기손익-공정가치측정 금융자산의 내역은 다음과 같습니다.

<당기말>

(단위 : 천원)

구 분	취득가액	장부가액
수익증권		
펀드	2,654,537	2,642,808
보험상품	32,081	28,194
합 계	2,686,618	2,671,002

<전기말>

(단위 : 천원)

구 분	취득가액	장부가액
수익증권		
펀드	2,939,866	2,872,603
보험상품	800,400	969,080
합 계	3,740,266	3,841,683

(2) 당기와 전기 중 당기손익-공정가치측정금융자산의 변동은 다음과 같습니다.

(단위 : 천원)

구 분	당기	전기
당기손익-공정가치측정금융자산		
기초금액	3,841,683	1,312,995
취득	833,952	4,096,400
처분	(1,989,017)	(1,519,284)
평가손익	(15,616)	(48,428)
기말금액	2,671,002	3,841,683

8. 매출채권 및 기타채권

(1) 보고기간말 현재 매출채권 및 기타채권의 장부금액과 손실충당금의 내역은 다음과 같습니다.

(단위 : 천원)

계정과목	당기말			전기말		
	채권액	손실충당금	장부금액	채권액	손실충당금	장부금액
매출채권	9,735,941	(180,832)	9,555,109	9,606,525	(176,016)	9,430,510
유동성기타채권	5,206,181	(69,871)	5,136,310	4,177,753	(73,337)	4,104,417
비유동성기타채권	7,181,111	-	7,181,111	7,650,707	-	7,650,707
합 계	22,123,233	(250,703)	21,872,530	21,434,986	(249,352)	21,185,633

(2) 보고기간말 현재 매출채권 및 기타채권에 대한 손실충당금은 다음과 같습니다.

<당기말>

(단위: 천원)

구 분	1개월 이하	1개월 초과	3개월 초과	6개월 초과	1년 초과	2년 초과	합 계
채권기대손실률							
금융채권	0.03%	0.71%	21.47%	43.69%	55.17%	100.00%	
상사채권	2.75%	21.72%	30.39%	44.65%	71.18%	100.00%	
기타채권(미수금)	2.75%	21.72%	30.39%	44.65%	71.18%	100.00%	
채권장부가액							
금융채권	8,269,179	1,049,873	12,001	16,724	830	8,021	9,356,628
상사채권	169,032	38,738	17,070	31,723	10,399	112,351	379,313
기타채권(미수금)	3,900	643	-	94	977	68,887	74,501
합 계	8,442,111	1,089,254	29,071	48,541	12,206	189,259	9,810,442
채권손실충당금							
금융채권	2,855	7,452	2,576	7,306	458	8,021	28,668
상사채권	4,647	8,413	5,187	14,165	7,401	112,351	152,164
기타채권(미수금)	107	140	-	42	695	68,887	69,871
합 계	7,609	16,005	7,763	21,513	8,554	189,259	250,703

당기말 현재 신용위험의 최대 노출금액은 위에서 언급한 채권의 각 종류별 장부금액입니다.

<전기말>

(단위: 천원)

구 분	1개월 이하	1개월 초과	3개월 초과	6개월 초과	1년 초과	2년 초과	합 계
채권기대손실률							
금융채권	0.00%	0.14%	4.28%	9.07%	11.44%	100.00%	
상사채권	2.47%	28.28%	49.59%	67.59%	88.71%	100.00%	
기타채권(미수금)	2.47%	28.28%	49.59%	67.59%	88.71%	100.00%	
채권장부가액							
금융채권	8,516,181	756,937	8,917	1,985	628	8,133	9,292,781
상사채권	133,424	8,098	4,353	7,294	65,250	95,325	313,744
기타채권(미수금)	415	-	-	977	37,144	39,716	78,253
합 계	8,650,020	765,035	13,270	10,255	103,023	143,174	9,684,778
채권손실총당금							
금융채권	328	1,038	381	180	72	8,133	10,132
상사채권	3,298	2,290	2,158	4,930	57,881	95,325	165,883
기타채권(미수금)	10	-	-	660	32,950	39,716	73,337
합 계	3,637	3,328	2,540	5,770	90,903	143,174	249,352

전기말 현재 신용위험의 최대 노출금액은 위에서 언급한 채권의 각 종류별 장부금액입니다.

(3) 보고기간말 현재 기타채권의 장부금액은 다음과 같습니다.

(단위 : 천원)

계정과목	당기말	전기말
유동성		
미수금	74,501	78,253
손실총당금	(69,871)	(73,337)
미수수익	89,015	99,501
단기대여금	5,042,667	4,000,000
소 계	5,136,312	4,104,417
비유동성		
장기보증금	7,179,000	7,620,707
장기대여금	2,111	30,000
소 계	7,181,111	7,650,707
합 계	12,317,423	11,755,124

(4) 당기와 전기 중 매출채권 및 기타채권의 손실충당금 변동내역은 다음과 같습니다

<당기>

(단위 : 천원)

구 분	기초	손실충당금전입(환입)	당기말
매출채권	176,016	4,816	180,832
유동성기타채권	73,337	(3,466)	69,871
합 계	249,352	1,350	250,703

<전기>

(단위 : 천원)

구 분	기초	손실충당금전입(환입)	제각	전기말
매출채권	158,165	42,392	(24,541)	176,016
유동성기타채권	63,293	10,122	(78)	73,337
합 계	221,458	52,514	(24,619)	249,353

(5) 당사는 매출채권 및 기타채권에 대해 기업회계기준서 제1109호에 따라 간편법(전체기간의 기대신용손실에 따른 손실충당금 측정)을 적용하고 있습니다.

9. 기타유동자산

보고기간말 현재 기타유동자산의 세부내역은 다음과 같습니다.

(단위 : 천원)

구 분	당기말	전기말
선급금	219,738	131,627
선급비용	41,732	107,301
합 계	261,470	238,928

10. 종속기업투자주식

(1) 보고기간말 현재 종속기업투자주식의 내역은 다음과 같습니다.

<당기말>

(단위 : 천원)

구 분	주 요 영업활동	결산월	당기말			
			지분율	취득가액	장부금액	손상차손 누계액
행복드림금융대부 주식회사	대부업	12월	100%	10,000,000	10,000,000	-

<전기말>

(단위 : 천원)

구 분	주 요 영업활동	결산월	전기말			
			지분율	취득가액	장부금액	손상차손 누계액
행복드림금융대부 주식회사	대부업	12월	100%	10,000,000	10,000,000	-

(2) 보고기간말 현재 종속기업의 요약 재무정보는 다음과 같습니다.

<당기말>

(단위 : 천원)

회사명	자산	부채	자본	영업수익	당기순이익	총포괄이익
행복드림금융대부 주식회사	30,161,285	16,438,683	13,722,602	3,400,196	811,515	803,502

<전기말>

(단위 : 천원)

회사명	자산	부채	자본	영업수익	당기순이익	총포괄이익
행복드림금융대부 주식회사	29,490,773	16,572,268	12,918,505	3,914,884	977,733	975,601

11. 유형자산

(1) 보고기간말 현재 유형자산의 구성내역은 다음과 같습니다.

(단위 : 천원)

구 분	당기말			전기말		
	취득원가	상각누계	장부금액	취득원가	상각누계	장부금액
차량운반구	42,084	(6,429)	35,655	21,629	(300)	21,329
집기비품	5,636,040	(4,446,195)	1,189,845	5,560,837	(3,985,913)	1,574,924
시설장치	12,076,890	(10,043,724)	2,033,166	11,441,010	(9,459,862)	1,981,148
사용권자산	19,843,798	(8,181,202)	11,662,596	25,792,202	(12,950,997)	12,841,205
합 계	37,598,812	(22,677,550)	14,921,262	42,815,678	(26,397,072)	16,418,606

(2) 당기와 전기 중 유형자산의 변동은 다음과 같습니다.

<당기>

(단위 : 천원)

구 분	기초	취득	감가상각	처분 및 해지	기타조정	당기말
차량운반구	21,329	46,749	(7,890)	(24,533)	-	35,655
집기비품	1,574,924	188,176	(570,138)	(3,117)	-	1,189,845
시설장치	1,981,148	717,180	(630,204)	(34,958)	-	2,033,166
사용권자산	12,841,205	4,562,501	(4,901,112)	(1,315,889)	475,891	11,662,596
합 계	16,418,606	5,514,606	(6,109,344)	(1,378,497)	475,891	14,921,262

<전기>

(단위 : 천원)

구 분	기초	취득	감가상각	처분 및 해지	전기말
차량운반구	1	21,629	(300)	(1)	21,329
집기비품	1,739,725	433,357	(590,357)	(7,801)	1,574,925
시설장치	1,961,192	646,120	(626,164)	-	1,981,148
사용권자산	11,757,850	6,182,412	(4,731,147)	(367,910)	12,841,204
합 계	15,458,768	7,283,518	(5,947,968)	(375,712)	16,418,606

(3) 당기와 전기 중 사용권자산의 변동내역은 다음과 같습니다.

<당기>

(단위 : 천원)

사용권자산	기초	증가	감가상각	해지	기타조정	당기말
차량	631,739	372,986	(401,902)	(14,546)	(32,721)	555,556
부동산	12,209,466	4,189,515	(4,499,210)	(1,301,343)	508,612	11,107,040
합 계	12,841,205	4,562,501	(4,901,112)	(1,315,889)	475,891	11,662,596

<전기>

(단위 : 천원)

사용권자산	기초	증가	감가상각	해지	전기말
차량	407,043	585,393	(335,212)	(25,485)	631,739
부동산	11,350,807	5,597,019	(4,395,935)	(342,425)	12,209,466
합 계	11,757,850	6,182,412	(4,731,147)	(367,910)	12,841,205

(4) 당기와 전기 중 리스부채의 변동내역은 다음과 같습니다.

<당기>

(단위 : 천원)

리스부채	기초	증가	상환	해지	이자비용	유동/비유동 대체	기타조정	당기말
유동성리스부채	4,142,861	927,473	(4,400,835)	(555,826)	574,379	2,631,173	(311,810)	3,007,415
비유동성리스부채	8,231,438	3,244,630	-	(635,015)	-	(2,631,173)	(8,409)	8,201,471
합 계	12,374,299	4,172,103	(4,400,835)	(1,190,841)	574,379	-	(320,219)	11,208,886

<전기>

(단위 : 천원)

리스부채	기초	증가	상환	해지	이자비용	유동/비유동 대체	기타조정	전기말
유동성리스부채	4,241,646	1,737,880	(4,338,478)	(335,961)	502,140	2,845,808	(510,174)	4,142,861
비유동성리스부채	7,246,528	3,830,718	-	-	-	(2,845,808)	-	8,231,438
합 계	11,488,174	5,568,598	(4,338,478)	(335,961)	502,140	-	(510,174)	12,374,299

(5) 보고기간말 현재 당사가 보유한 리스부채의 계약상 만기는 다음과 같습니다.

<당기말>

(단위 : 천원)

리스부채	명목현금흐름(*)	잔존계약만기			
		6개월이내	6-12개월	1-2년	2-5년
유동성리스부채	3,506,874	1,838,235	1,668,639	-	-
비유동성리스부채	9,076,285	-	-	2,956,328	6,119,957
합 계	12,583,159	1,838,235	1,668,639	2,956,328	6,119,957

(*) 명목현금흐름은 할인하지 아니한 금액입니다.

<전기말>

(단위 : 천원)

리스부채	명목현금흐름(*)	잔존계약만기			
		6개월이내	6-12개월	1-2년	2-5년
유동성리스부채	4,660,335	2,376,383	2,283,952	-	-
비유동성리스부채	9,248,442	-	-	2,882,737	6,365,705
합 계	13,908,778	2,376,383	2,283,952	2,882,737	6,365,705

(*) 명목현금흐름은 할인하지 아니한 금액입니다.

(6) 당기와 전기 중 포괄손익계산서에 인식된 금액은 다음과 같습니다.

(단위 : 천원)

구 분	당기	전기
사용권자산의 감가상각비	(4,901,112)	(4,731,147)
리스부채의 이자비용	(574,379)	(502,140)
사용권자산 이자수익	268,226	221,251
소액자산리스료	(426,005)	(383,995)
포괄손익계산서에 인식된 총 금액	(5,633,270)	(5,396,031)

당기 중 리스로 인한 총 현금유출 금액은 4,826,840천원이며, 전기 중 리스로 인한 총 현금유출 금액은 4,722,474천원입니다.

12. 무형자산

(1) 보고기간말 현재 무형자산의 구성내역은 다음과 같습니다.

(단위 : 천원)

과 목	당기말			전기말		
	취득원가	상각누계	장부금액	취득원가	상각누계	장부금액
소프트웨어	2,024,404	(1,871,568)	152,836	1,859,924	(1,728,929)	130,995
개발비	4,513,533	(3,002,792)	1,510,741	4,063,414	(2,400,221)	1,663,193
회원권	2,561,759	-	2,561,759	2,585,360	-	2,585,360
합 계	9,099,696	(4,874,360)	4,225,336	8,508,698	(4,129,150)	4,379,548

(2) 당기와 전기 중 무형자산의 변동은 다음과 같습니다.

<당기>

(단위 : 천원)

구 분	기초	취득	처분	상각	당기말
소프트웨어	130,995	164,480	-	(142,639)	152,836
개발비	1,663,193	450,119	-	(602,571)	1,510,741
회원권	2,585,360	-	(23,601)	-	2,561,759
합 계	4,379,548	614,599	(23,601)	(745,210)	4,225,336

<전기>

(단위 : 천원)

구 분	기초	취득	처분	상각	전기말
소프트웨어	249,943	51,383	-	(170,331)	130,995
개발비	2,241,261	-	-	(578,068)	1,663,193
회원권	1,751,329	960,955	(126,924)	-	2,585,360
합 계	4,242,533	1,012,338	(126,924)	(748,399)	4,379,548

13. 매입채무 및 기타채무

보고기간말 현재 매입채무 및 기타채무의 세부내역은 다음과 같습니다.

(단위 : 천원)

계정과목	당기말	전기말
미지급금	11,744,706	10,688,030
미지급비용	1,451,183	1,335,745
합 계	13,195,889	12,023,775

14. 기타유동부채

보고기간말 현재 기타유동부채의 세부내역은 다음과 같습니다.

(단위 : 천원)

계정과목	당기말	전기말
예수금	6,562,237	6,472,369
선수금	130,233	465,295
합 계	6,692,470	6,937,664

15. 법인세비용과 이연법인세

(1) 당기와 전기 중 법인세비용의 구성 내역은 다음과 같습니다.

(단위 : 천원)

구 분	당기	전기
I. 당기법인세		
- 기간손익에 대한 당기법인세	2,252,881	1,736,623
- 전기이전 법인세에 대한 당기의 조정사항	29,646	(3,368)
- 자본에 직접 가감되는 법인세(*)	27,622	150,376
소 계	2,310,149	1,883,631
II. 이연법인세		
- 당기 일시적차이의 변동으로 인한 변동	467,498	193,037
소 계	467,498	193,037
법인세비용	2,777,647	2,076,668

(*) 당기 중 자기주식 처분으로 인한 법인세비용 13,808천원(전기 15,791천원)이 포함되어 있습니다.

(2) 당기와 전기 중 법인세비용과 회계이익간의 관계는 다음과 같습니다.

(단위 : 천원)

구 분	당기	전기
법인세비용차감전 순이익	15,203,238	12,868,695
적용세율로 계산된 법인세	3,155,477	2,584,658
세무조정효과 :		
- 세무상 과세되지 않는 수익	(55,385)	-
- 세무상 차감되지 않는 비용	219,082	138,202
과거에 인식하지 못한 일시적 차이 등의 당기 인식으로 인한 효과	29,646	(3,368)
세액공제	(1,029,342)	(848,035)
기 타	458,169	205,211
법인세비용	2,777,647	2,076,668
평균유효세율	18.27%	16.14%

(3) 당기와 전기 중 기타포괄손익에 가감된 법인세비용의 내역은 다음과 같습니다.

(단위 : 천원)

구 분	당기			전기		
	세전	법인세	세후	세전	법인세	세후
확정급여제도 재측정요소	(198,229)	41,430	(156,799)	(795,061)	166,168	(628,893)

(4) 보고기간말 현재 상계된 이연법인세자산과 부채의 내역은 다음과 같습니다.

(단위 : 천원)

구 분	당기말	전기말
이연법인세자산 :		
12개월 이내에 결제될 이연법인세자산	344,993	359,248
12개월 이후에 결제될 이연법인세자산	5,205,459	5,877,509
상계 전 이연법인세자산	5,550,452	6,236,757
이연법인세부채 :		
12개월 이내에 결제될 이연법인세부채	(18,604)	(20,796)
12개월 이후에 결제될 이연법인세부채	(4,648,414)	(4,865,028)
상계 전 이연법인세부채	(4,667,018)	(4,885,824)
이연법인세자산(부채) 순액	883,434	1,350,933

(5) 당기와 전기 중 동일 과세당국과 관련된 금액을 상계하기 이전 이연법인세의 변동은 다음과 같습니다.

<당기>

(단위 : 천원)

구 분	기 초	증가(감소)	기 말
퇴직급여충당부채	2,179,378	29,716	2,209,094
퇴직연금운용자산	(2,179,378)	(29,716)	(2,209,094)
장기급여부채	22,179	13,109	35,288
손실충당금	38,412	20	38,432
미수수익	(20,796)	2,192	(18,604)
감가상각비	(275,477)	-	(275,477)
무형자산감가상각비	-	76,903	76,903
시설장치	(1,838)	-	(1,838)
시설장치상각누계액	1,838	-	1,838
복구충당부채	36,968	2,453	39,421
연차수당	279,113	24,185	303,298
당기손익-공정가치측정금융자산 평가손실	41,722	(38,458)	3,264
소송충당부채	32,913	(32,913)	-
리스 등	69,881	(12,660)	57,221
일시적차이 계	224,915	34,831	259,746
이월세액공제(*)	1,126,017	(502,329)	623,688
이연법인세자산 순액	1,350,932	(467,498)	883,434

(*) 이월세액공제의 만료시기는 다음과 같습니다.

(단위 : 천원)

구 분	이월세액공제
2026년	623,688

<전기>

(단위 : 천원)

구 분	기 초	증가(감소)	기 말
퇴직급여충당부채	1,927,506	251,872	2,179,378
퇴직연금운용자산	(1,927,506)	(251,872)	(2,179,378)
장기급여충당부채	-	22,179	22,179
손실충당금	34,830	3,582	38,412
미수수익	(7,301)	(13,495)	(20,796)
감가상각비	(276,795)	1,318	(275,477)
시설장치	(1,847)	9	(1,838)
시설장치상각누계액	1,847	(9)	1,838
복구충당부채	37,249	(281)	36,968
연차수당	252,134	26,979	279,113
당기손익-공정가치측정금융자산 평가손실	648	41,074	41,722
금융자산평가이익	(9,406)	9,406	-
소송충당부채	174,056	(141,143)	32,913
리스 등	43,120	26,761	69,881
일시적차이 계	248,535	(23,620)	224,915
이월세액공제(*)	1,295,434	(169,417)	1,126,017
이연법인세자산 순액	1,543,969	(193,037)	1,350,933

(*) 이월세액공제의 만료시기는 다음과 같습니다.

(단위 : 천원)

구 분	이월세액공제
2025년	1,126,017

16. 확정급여부채(자산)

(1) 당기와 전기 중 확정급여부채(자산)의 변동내역은 다음과 같습니다.

<당기>

(단위 : 천원)

구 분	확정급여채무의 현재가치	사외적립자산의 공정가치	확정급여부채 (자산)
기초금액	10,427,647	10,546,998	(119,351)
당기근무원가	2,469,959	-	2,469,959
이자수익 또는 이자비용	404,536	418,905	(14,369)
재측정요소	77,764	(120,465)	198,229
- 경험조정효과	172,358	-	172,358
- 인구통계적가정변경효과	4,473	-	4,473
- 재무적가정변경효과	(99,067)	-	(99,067)
- 이자수익과 실제수익의 차이	-	(120,465)	120,465
제도에 납입하는 기여금	-	2,500,000	(2,500,000)
계열사전출액	(276,811)	-	(276,811)
지급액	(2,533,268)	(2,549,565)	16,297
기말금액	10,569,827	10,795,873	(226,046)

<전기>

(단위 : 천원)

구 분	확정급여채무의 현재가치	사외적립자산의 공정가치	확정급여부채 (자산)
기초금액	9,178,600	9,271,848	(93,248)
당기근무원가	2,259,909	-	2,259,909
이자수익 또는 이자비용	439,983	453,703	(13,720)
재측정요소	631,389	(163,672)	795,061
- 경험조정효과	210,555	-	210,555
- 인구통계적가정변경효과	(3)	-	(3)
- 재무적가정변경효과	420,837	-	420,837

구 분	확정급여채무의 현재가치	사외적립자산의 공정가치	확정급여부채 (자산)
- 이자수익과 실제수익의 차이	-	(163,672)	163,672
제도에 납입하는 기여금	-	2,500,000	(2,500,000)
계열사전입액	7,988	-	7,988
지급액	(2,090,222)	(1,514,881)	(575,341)
기말금액	10,427,647	10,546,998	(119,351)

(2) 당기와 전기 중 총 비용을 포함하고 있는 계정과목과 금액은 다음과 같습니다.

(단위 : 천원)

구 분	당기	전기
관리비(퇴직급여)(*)	2,653,166	2,373,812

(*) 확정급여형 퇴직급여로 인식한 금액은 당기에 197,576천원, 전기에 127,623천원이 포함되어 있습니다.

(3) 보고기간말 현재 사외적립자산의 공정가치내역은 다음과 같습니다.

(단위 : 천원)

구 분	당기말		전기말	
	금액	비율	금액	비율
금융기관예치금	10,795,873	100.00%	10,546,998	100.00%

(4) 확정급여채무의 현재가치 결정에 사용한 주요 보험수리적 가정은 다음과 같습니다.

구 분	당기말	전기말
할인율	3.83%	4.43%
미래임금상승률	3.80%	4.76%

(5) 보고기간말 현재 주요 보험수리적가정의 변동에 따른 확정급여채무의 민감도 분석 내역은 다음과 같습니다.

<당기말>

(단위 : 천원)

구 분	할인율		임금인상률	
	0.5% 증가	0.5% 감소	0.5% 증가	0.5% 감소
확정급여채무(*)	10,368,251	10,779,850	10,780,962	10,365,322

(*) 보험수리적가정의 변동에 따른 확정급여채무 잔액입니다.

<전기말>

(단위 : 천원)

구 분	할인율		임금인상률	
	0.5% 증가	0.5% 감소	0.5% 증가	0.5% 감소
확정급여채무(*)	10,220,775	10,643,356	10,645,884	10,216,483

(*) 보험수리적가정의 변동에 따른 확정급여채무 잔액입니다.

(5) 보고기간말 현재 확정급여채무의 가중평균만기는 4.198년입니다.

17. 충당부채

(1) 복구충당부채

1) 당기와 전기 중 복구충당부채의 변동내역은 다음과 같습니다.

(단위 : 천원)

구 분	당기	전기
기초	176,880	177,374
증가	97,018	54,636
감소	(93,069)	(62,451)
기간경과에 따른 현재가치상각	7,789	7,321
기말	188,618	176,880
유동성 복구충당부채	32,463	66,452
비유동성 복구충당부채	156,155	110,428

2) 당사는 시설물(영업장) 복구시 발생할 비용의 현재가치를 복구충당부채로 인식하고 있습니다.

(2) 소송충당부채

1) 당기와 전기 중 소송충당부채의 변동내역은 다음과 같습니다.

(단위 : 천원)

구 분	당기	전기
기초	157,476	828,837
전입(환입)	(157,476)	(671,361)
기말	-	157,476
비유동성소송충당부채	-	157,476

2) 당사는 충당부채 계상요건을 충족하는 소송사건에 대해서는 보고기간말 현재 최선의 추정치를 충당부채로 계상하고 있습니다. 소송으로 인하여 당사에 미칠 최종영향을 예측할 수 없으나, 재무제표에 유의적이지 않을 것으로 판단하고 있습니다(주석 21 참조).

(3) 기타충당부채

기타충당부채는 거래처와의 거래금액 미확정등과 관련된 것으로 기타충당부채로 분류하였습니다.

18. 자본금과 자본잉여금

(1) 자본금 내역

당사가 발행할 주식의 총수는 보고기간말 현재 40,000,000주이며, 발행한 주식의 수 및 1주당 금액은 각각 보통주 14,300,000주 및 500원입니다.

(2) 당기와 전기 중 자본금과 자본잉여금의 변동 내역은 다음과 같습니다.

<당기>

(단위 : 주, 천원)

구 분	주식수	자본금	자본잉여금		
			주식발행초과금	자기주식처분이익(*)	합 계
기초	14,300,000	7,150,000	1,597,944	578,030	2,175,974
증가	-	-	-	52,018	52,018
기말	14,300,000	7,150,000	1,597,944	630,048	2,227,992

(*) 당사는 당기 중 자기주식 6,600주(취득원가: 2,902천원)를 직원 상여로 지급하여 52,018천원의 자기주식처분이익이 발생하였습니다.

<전기>

(단위 : 주, 천원)

구 분	주식수	자본금	자본잉여금		
			주식발행초과금	자기주식처분이익	합 계
기초	14,300,000	7,150,000	1,597,944	518,540	2,116,484
증가	-	-	-	59,490	59,490
기말	14,300,000	7,150,000	1,597,944	578,030	2,175,974

(*) 당사는 전기 중 자기주식 7,400주(취득원가: 3,254천원)를 직원 상여로 지급하여 59,490천원의 자기주식처분이익이 발생하였습니다.

19. 이익잉여금

(1) 보고기간말 현재 이익잉여금의 구성내역은 다음과 같습니다.

(단위 : 천원)

구 분	당기말	전기말
법정적립금(*)	4,033,078	3,448,335
미처분이익잉여금	35,946,633	30,110,023
합 계	39,979,711	33,558,358

(*) 당기말과 전기말 현재 법정적립금은 전액 이익준비금으로 구성되어 있습니다. 상법상 규정에 따라 자본금의 50%에 달할 때까지 매 결산기마다 현금에 의한 이익배당액의 10% 이상을 이익준비금으로 적립하도록 되어 있습니다. 동 이익준비금은 현금으로 배당할 수 없으나 자본전입 또는 결손보전이 가능합니다.

(2) 당기 및 전기 중 이익잉여금의 변동내역은 다음과 같습니다.

(단위 : 천원)

구 분	당기	전기
기초	33,558,358	28,264,289
당기순이익	12,425,591	10,792,027
확정급여제도 재측정요소	(156,799)	(628,893)
배당금지급	(5,847,439)	(4,869,065)
기말	39,979,711	33,558,358

(3) 당기 및 전기의 이익잉여금처분계산서는 다음과 같습니다.

(단위 : 원)

과 목	제 34(당) 기 (처분예정일 : 2025년 3월 25일)		제 33(전) 기 (처분확정일 : 2024년 3월 28일)	
I. 미처분이익잉여금		35,946,632,529		30,110,022,916
1. 전기이월미처분이익잉여금	27,047,839,396		22,701,388,726	
2. 확정급여제도의 재측정요소	(156,799,272)		(628,892,979)	
3. 중간배당액 중간 주당배당금(율): 당기-220원(44%) 전기-180원(36%)	(3,063,635,520)		(2,504,090,880)	
4. 이익준비금	(306,363,552)		(250,409,088)	
5. 당기순이익	12,425,591,477		10,792,027,137	
II. 이익잉여금 처분액		3,523,180,848		3,062,183,520
1. 이익준비금	320,289,168		278,380,320	
2. 배당금 주당배당금(율): 당기 - 230원(46%) 전기 - 200원(40%)	3,202,891,680		2,783,803,200	
III. 차기이월미처분이익잉여금		32,423,451,681		27,047,839,396

(4) 당기 및 전기의 배당 세부내역은 다음과 같습니다.

1) 배당금 산정내역

(단위 : 주, 원)

구 분		당기	전기
중간배당	1주 배당금	220	180
	발행주식수	14,300,000	14,300,000
	자기주식수	(374,384)	(388,384)
	배당가능주식수	13,925,616	13,911,616
	배당금총액	3,063,635,520	2,504,090,880
기말배당	1주 배당금	230	200
	발행주식수	14,300,000	14,300,000
	자기주식수	(374,384)	(380,984)
	배당가능주식수	13,925,616	13,919,016
	배당금총액	3,202,891,680	2,783,803,200

2) 배당성향

(단위 : 원, %)

구 분		당기	전기
중간배당	배당금총액	3,063,635,520	2,504,090,880
	당기순이익	12,425,591,477	10,792,027,137
	배당성향	24.66%	23.20%
기말배당	배당금총액	3,202,891,680	2,783,803,200
	당기순이익	12,425,591,477	10,792,027,137
	배당성향	25.78%	25.79%

20. 기타자본

보고기간말 현재 기타자본의 구성내역은 다음과 같습니다.

(단위 : 천원)

구 분	당기말	전기말
자기주식	164,614	167,516

당사는 보고기간말 현재 자사주식의 가격안정화와 주식배당 및 무상증자시 발행한 단주의 처리를 위하여 기명식 보통주식 374,384주를 취득하고 있으며 향후 시장 상황에 따라 처분할 예정입니다. 당기 중 직원을 대상으로 자기주식 68,970천원(취득원가 : 2,902천원(6,600주))을 성과급으로 지급하였습니다.

21. 우발상황

보고기간말 현재 당사가 피고로 계류중인 소송사건은 없습니다.

22. 약정사항

(1) 보고기간말 현재 차입약정 한도는 다음과 같습니다.

(단위 : 천원)

구 분		한도금액		차입금액	
차입종류	차입처	당기말	전기말	당기말	전기말
운영자금	KEB하나은행	1,500,000	1,500,000	-	-

(2) 보고기간말 현재 사용제한된 예금의 내역 등은 다음과 같습니다.

(단위 : 천원)

예금종류(*)		금융기관명	당기말	전기말	내용
단기금융상품	정기예금	수협	23,164	23,164	영업이행보증을 위한 질권 설정
	정기예금	우리은행	209,034	-	
	자유적금	우리은행	5,403	5,403	
장기금융상품	정기예금	기업은행	105,936	105,936	
	정기예금	국민은행	500,000	500,000	
	정기예금	국민은행	52,029	52,029	
	자유적금	국민은행	-	38,306	
	정기예금	기업은행	46,094	-	
	자유적금	국민은행	12,787	-	
	정기예금	우리은행	-	209,034	
합 계			954,447	933,872	

(*) 상기 사용제한된 예금은 기타금융자산으로 계상되어 있습니다(주석6참조).

(3) 보고기간말 현재 당사가 타인으로부터 제공받은 보증의 내역은 다음과 같습니다.

(단위 : 천원)

구 분	제공자	당기말	전기말	내용
손해배상지급보증	서울보증보험	4,686,311	3,511,168	이행보증

23. 영업수익

(1) 당기와 전기 중 고객과의 관계에서 생기는 수익의 구분별 금액은 다음과 같습니다.

(단위 : 천원)

구 분	당기	전기
주요용역		
채권추심	153,439,975	141,323,912
신용조사	10,808,953	9,762,425
민원대행	3,660,226	3,213,137
합 계	167,909,154	154,299,474
지역별 정보		
대한민국	167,909,154	154,299,474
수익인식 시점		
한 시점에 인식	167,909,154	154,299,474

(2) 주요 고객에 대한 정보

당기와 전기 중 당사의 영업수익의 10% 이상을 차지하는 주요 고객은 없습니다.

24. 영업비용

당기와 전기 중 영업비용의 내역은 다음과 같습니다.

(단위 : 천원)

구 분	당기	전기
판매비		
판매수수료	79,438,702	73,103,795
성과급	1,262,067	1,112,406
광고선전비	3,124,194	3,326,097
공부발급수수료	371,879	299,869
판매비 소계	84,196,842	77,842,167
관리비		
급여	38,835,075	35,687,074
상여	2,107,250	1,421,517
퇴직급여	2,653,166	2,373,812
복리후생비	3,416,754	3,067,213
보험료	56,909	43,903
감가상각비	1,208,232	1,216,821
사용권자산감가상각비	4,901,112	4,731,147
무형자산상각비	745,211	748,399
손실충당금전입(환입)액	1,351	52,514
수수료	1,648,448	1,634,327
교육훈련비	144,539	69,775
차량유지비	161,332	119,478
도서인쇄비	124,110	113,141
접대비	724,368	604,929
임차료	425,973	384,905
통신비	3,293,351	3,603,537
운반비	68,691	58,629
세금과공과	1,538,956	1,537,983
소모품비	474,356	402,811
수도광열비	467,597	437,955
수선비	-	740
여비교통비	216,041	160,878
사원모집비	29,524	30,345
산재보험료	289,514	273,880
송무비	257,767	584,040
지점운영비	742,356	777,808
외주용역비	1,015,474	633,361
전산비	555,440	568,097
행사비	285,386	257,175

구 분	당기	전기
협회비	141,570	96,490
임차자산관리비	1,994,430	1,963,404
전용회선료	1,041,043	1,092,317
관리비 소계	69,565,326	64,748,405
합 계	153,762,168	142,590,572

25. 종업원급여

(1) 당기와 전기 중 종업원급여 내역은 다음과 같습니다.

(단위 : 천원)

구 분	당기	전기
급여	38,835,075	35,687,074
상여 및 성과급	3,369,317	2,533,923
퇴직급여	2,653,166	2,373,812
복리후생비	3,416,754	3,067,213
합 계	48,274,312	43,662,022

(2) 장기급여부채

1) 당사는 장기근속자에게 지급할 포상금을 장기급여부채로 인식하고 있습니다.

2) 당기와 전기 중 장기급여부채의 변동내역은 다음과 같습니다.

(단위 : 천원)

구 분	당기	전기
기초	106,121	-
증가	72,274	126,467
감소	(9,554)	(20,346)
기말	168,842	106,121

26. 금융수익

당기와 전기 중 금융수익의 내역은 다음과 같습니다.

(단위 : 천원)

구 분	당기	전기
이자수익	1,381,440	1,036,202
배당금수익	64,469	101,958
당기손익-공정가치측정금융자산 평가이익	6,641	66,193
당기손익-공정가치측정금융자산 처분이익	3,728	-
외환차익	127	-
합 계	1,456,405	1,204,353

27. 금융원가

당기와 전기 중 금융원가의 내역은 다음과 같습니다.

(단위 : 천원)

구 분	당기	전기
금융상품운영수수료	9,196	38,642
당기손익-공정가치측정금융자산 평가손실	22,258	114,622
이자비용	582,168	509,461
외환차손	1,252	263
합 계	614,874	662,988

28. 기타영업외수익

당기와 전기 중 기타영업외수익의 내역은 다음과 같습니다.

(단위 : 천원)

구 분	당기	전기
잡이익	17,161	42,243
유형자산처분이익	3,859	2,593
소송충당부채환입	157,476	671,361
리스해지이익	304,288	50,206
합 계	482,784	766,403

29. 기타영업외비용

당기와 전기 중 기타영업외비용의 내역은 다음과 같습니다.

(단위 : 천원)

구 분	당기	전기
기부금	191,395	124,873
유형자산폐기손실	199	7,140
유형자산처분손실	25,604	-
무형자산처분손실	3,601	8,743
리스해지손실	23,408	-
손해배상금	21,761	-
잡손실	2,096	7,217
합 계	268,064	147,973

30. 주당이익

(1) 기본주당이익

기본주당이익은 주주에게 귀속되는 보통주 당기순이익을 당기와 전기의 가중평균유통보통주식수로 나누어 산정하였습니다.

구 분	당기	전기
보통주 당기순이익(단위:원)	12,425,591,477	10,792,027,137
가중평균유통보통주식수(단위:주)(*)	13,924,967	13,914,515
기본주당이익(단위: 원/주)	892	776

(*) 당기와 전기의 가중평균유통보통주식수 계산내역은 다음과 같습니다.

(단위 : 주, 일)

구 분	당기				전기			
	주식수	기간	가중치	적수	주식수	기간	가중치	적수
전기이월	14,300,000	2024.1.1 ~ 2024.12.31	366	5,233,800,000	14,300,000	2023.1.1 ~ 2023.12.31	365	5,219,500,000
자기주식	(380,984)	2024.1.1 ~ 2024.12.31	366	(139,440,144)	(388,384)	2023.1.1 ~ 2023.12.31	365	(141,760,160)
자기주식 처분	6,600	2024.2.6 ~ 2024.12.31	330	2,178,000	7,400	2023.8.11 ~ 2023.12.31	143	1,058,200
합 계	13,925,616			5,096,537,856	13,919,016			5,078,798,040

당기 가중평균유통보통주식수 : $5,096,537,856 \div 366 = 13,924,967$ 주

전기 가중평균유통보통주식수 : $5,078,798,040 \div 365 = 13,914,515$ 주

(2) 희석주당이익

당사는 희석증권을 발행하지 않았으므로 기본주당이익과 희석주당이익은 동일합니다.

31. 특수관계자

(1) 보고기간 말 현재 특수관계자 현황은 다음과 같습니다.

구 분	회사명
종속기업	행복드림금융대부 주식회사
기타특수관계자	고려휴먼스(주), 임직원, 윤의국

(2) 주요 경영진에 대한 보상

주요 경영진은 당사의 계획, 운영 및 통제에 대한 중요한 권한과 책임을 가진 주요 임원입니다. 당기와 전기 중 주요 경영진에게 지급되었거나 지급될 보상금액은 다음과 같습니다.

(단위 : 천원)

구 분	당기	전기
단기급여	1,514,696	1,235,630
퇴직급여	95,127	72,648
합 계	1,609,823	1,308,278

(3) 보고기간말 현재 특수관계자에 대한 채권·채무내역은 다음과 같습니다.

(단위 : 천원)

구 분	특수관계자	계정과목	당기말	전기말
종속기업	행복드림금융대부 주식회사	대여금	5,000,000	4,000,000
		미수수익	7,415	9,326
기타	고려휴먼스(주)	임차보증금	500,000	-
기타	임직원	대여금	44,778	30,000

(4) 당기와 전기 중 특수관계자와의 매출·매입 등 거래내역은 다음과 같습니다.

(단위 : 천원)

구 분	특수관계자	계정과목	당기	전기
종속기업	행복드림금융대부 주식회사	이자수익	154,985	147,830
기타	고려휴먼스(주)	임차료	111,930	-
		광고선전비	70,839	-
		관리비 외	37,310	-

(5) 당기와 전기 중 특수관계자와의 자금 거래 내용은 다음과 같습니다.

<당기>

(단위 : 천원)

구 분	특수관계자	거래내용	기초	증가	감소	당기말
종속기업	행복드림금융대부 주식회사	현금출자	10,000,000	-	-	10,000,000
		대여금	4,000,000	2,000,000	(1,000,000)	5,000,000
기타	임직원	대여금	30,000	21,000	(6,222)	44,778

<전기>

(단위 : 천원)

구 분	특수관계자	거래내용	기초	증가	감소	전기말
종속기업	행복드림금융대부 주식회사	현금출자	10,000,000	-	-	10,000,000
		대여금	1,000,000	3,000,000	-	4,000,000
기타	임직원	대여금	12,000	20,000	(2,000)	30,000

(6) 보고기간말 현재 당사가 특수관계자로부터 제공받고 있는 담보 및 보증의 내역은 다음과 같습니다.

<당기말>

(단위 : 천원)

제공받은 내용			관련 채무			
제공자	물건 또는 내용	금액	종류	금액	담보권자	발생일
윤의국	지급보증	1,800,000	한도대출	-	KEB하나은행	2009-04-22

<전기말>

(단위 : 천원)

제공받은 내용			관련 채무			
제공자	물건 또는 내용	금액	종류	금액	담보권자	발생일
윤의국	지급보증	1,800,000	한도대출	-	KEB하나은행	2009-04-22

32. 현금흐름표

(1) 당기와 전기 중 현금유출입이 없는 주요 거래내용은 다음과 같습니다.

(단위 : 천원)

구 분	당기	전기
보험수리적손실	(156,799)	(628,893)
사용권자산의 취득(리스부채의 신규계약)	4,562,501	6,182,412
유동성리스부채의 유동성대체	2,631,173	2,845,808
비유동성리스부채의 유동성대체	(2,631,173)	(2,845,808)
매출채권 및 기타채권의 제각	-	(24,619)
매출채권 및 기타채권의 신용손실충당금의 제각	-	24,619

(2) 당기와 전기 중 재무활동에서 생기는 부채의 변동은 다음과 같습니다.

<당기>

(단위 : 천원)

구 분	기초	재무현금흐름	비현금흐름			당기말
			증감	유동성대체	손익	
유동성리스부채	4,142,860	(4,400,834)	261,550	2,631,173	372,664	3,007,413
비유동성리스부채	8,231,438	-	2,601,206	(2,631,173)	-	8,201,471
합 계	12,374,298	(4,400,834)	2,862,756	-	372,664	11,208,884

<전기>

(단위 : 천원)

구 분	기초	재무현금흐름	비현금흐름			전기말
			증감	유동성대체	손익	
유동성리스부채	4,241,646	(4,338,478)	891,744	2,845,808	502,140	4,142,860
비유동성리스부채	7,246,528	-	3,830,718	(2,845,808)	-	8,231,438
합 계	11,488,174	(4,338,478)	4,722,462	-	502,140	12,374,298

33. 위험관리

(1) 자본위험 관리

당사의 자본관리는 계속기업으로서의 존속능력을 유지하는 한편, 자본조달비용을 최소화하여 주주이익을 극대화 하는 것을 그 목적으로 하고 있습니다.

당사는 자본관리지표로 부채비율을 이용하고 있습니다. 이 비율은 총부채를 총자본으로 나누어 산출하고 있으며 총부채 및 총자본은 재무제표의 금액을 기준으로 계산합니다. 당사의 경영진은 자본구조를 주기적으로 검토하고 있으며, 전반적인 자본위험 관리정책은 전기와 동일합니다.

보고기간말 현재의 부채비율은 다음과 같습니다.

(단위 : 천원)

구 분	당기말	전기말
부채 (A)	33,087,537	33,028,710
자본 (B)	49,193,089	42,716,816
부채비율 (A/B)	67.26%	77.32%

(2) 재무위험관리

당사는 금융상품과 관련하여 유동성위험 및 신용위험과 같은 다양한 금융위험에 노출되어 있습니다. 당사의 위험관리는 당사의 재무적 성과에 영향을 미치는 잠재적 위험을 식별하여 당사가 허용가능한 수준으로 감소, 제거 및 회피하는 것을 그 목적으로 하고 있습니다.

당사는 전사적인 수준의 위험관리 정책 및 절차를 마련하여 운영하고 있으며, 당사의 재무부문에 있어 위험관리에 대한 총괄책임을 담당하고 있습니다. 또한, 당사의 경영진은 위험관리 정책 및 절차의 준수 여부와 위험노출 한도를 지속적으로 검토하고 있습니다. 당사의 전반적인 금융위험 관리 전략은 전기와 동일합니다.

1) 유동성위험관리

당사는 유동성위험을 관리하기 위하여 단기 및 중장기 자금관리계획을 수립하고 현금유출예산과 실제 현금유출액을 지속적으로 분석, 검토하여 금융부채와 금융자산의 만기구조를 대응시키고 있습니다. 당사의 경영진은 영업활동현금흐름과 금융자산의 현금유입으로 금융부채를 상환가능하다고 판단하고 있습니다.

보고기간말 현재 당사가 보유한 금융부채의 계약상 만기는 다음과 같습니다.

<당기말>

(단위 : 천원)

구 분	장부금액	계약상 현금흐름	잔존계약만기			
			6개월 이내	6개월 ~ 12개월	1년 ~ 2년	2년 이상
금융부채						
매입채무 및 기타채무(*)	8,522,849	8,522,849	8,522,849	-	-	-
리스부채	11,208,884	12,583,159	1,838,235	1,668,639	2,956,328	6,119,957
합 계	19,731,733	21,106,008	10,361,084	1,668,639	2,956,328	6,119,957

(*) 제 1019호(중업원급여)가 적용되는 중업원 관련채무가 제외된 금액입니다.

<전기말>

(단위 : 천원)

구 분	장부금액	계약상 현금흐름	잔존계약만기			
			6개월 이내	6개월 ~ 12개월	1년 ~ 2년	2년 이상
금융부채						
매입채무 및 기타채무(*)	7,744,054	7,744,054	7,744,054	-	-	-
미지급비용(*)	276	276	276	-	-	-
리스부채	12,374,299	13,908,777	2,376,383	2,283,952	2,882,737	6,365,705
합 계	20,118,629	21,653,107	10,120,713	2,283,952	2,882,737	6,365,705

(*) 제 1019호(중업원급여)가 적용되는 중업원 관련채무가 제외된 금액입니다.

2) 신용위험관리

신용위험은 계약상대방이 계약상의 의무를 불이행하여 당사에 재무적 손실을 미칠 위험을 의미합니다. 신용위험은 보유하고 있는 수취채권을 포함한 거래처에 대한 신용위험뿐 아니라 현금및현금성자산과 은행 및 금융기관 예치금으로부터 발생하고 있습니다. 은행 및 금융기관의 경우, 신용등급이 우수한 금융기관과 거래하고 있으므로 금융기관으로부터의 신용위험은 제한적입니다. 일반거래처의 경우 고객의 재무상태, 과거 경험 등 기타 요소들을 고려하여 신용을 평가하게 됩니다. 당사는 거래상대방에 대한 개별적인 위험 한도 관리정책은 보유하고 있지 않습니다.

- 신용위험에 대한 최대 노출액

보고기간말 현재 보유 금융상품의 신용위험에 대한 최대노출액의 내역은 다음과 같습니다.

(단위 : 천원)

구 분	당기말	전기말
현금및현금성자산	19,001,582	10,076,607
기타금융자산	8,214,447	8,133,873
매출채권 및 기타채권(*)	21,872,531	21,185,633
당기손익-공정가치측정금융자산	2,671,002	3,841,683
합 계	51,759,562	43,237,796

(*) 대손충당금 차감 후 장부금액을 기준으로 하였습니다.

34. 재무제표가 사실상 확정된 날과 승인기관

당사의 재무제표는 2025년 2월 7일 이사회에서 사실상 확정되었으며, 2025년 3월 25일 주주총회에 보고될 예정입니다.

6. 배당에 관한 사항

1. 회사의 배당정책에 관한 사항

당사는 정관에 의거 이사회 결의를 통해 결산 및 분기배당을 실시하고 있습니다. 당사의 배당금은 배당가능이익 범위 내에서 회사의 지속적 성장을 위한 투자, 경영환경, 주주가치 제고 등을 고려하여 결정하고 있습니다.

또한, 당사는 주주환원 정책에 따라 2015년(제 25기)부터 2024년(제 34기)까지 주당 현금배당금을 지속적으로 증가시켰으며, 매년 40% 이상의 현금배당성향을 이어 나가고 있습니다. 또한, 2021년부터 2024년도까지 꾸준히 분기배당을 실시하였습니다. 향후에도 영업실적 및 경영계획에 따른 주주환원을 통하여 서비스 및 사업 경쟁력 강화와 함께 주주 가치를 제고할 수 있도록 노력할 계획입니다.

2. 배당관련 예측가능성 제공에 관한 사항

가. 정관상 배당절차 개선방안 이행 가부

구분	현황 및 계획
정관상 배당액 결정 기관	분기/결산배당 : 이사회
정관상 배당기준일을 배당액 결정 이후로 정할 수 있는지 여부	아니오 - 정관상 배당기준일 1) 결산배당 : 결산기말 현재 2) 분기배당 : 3월, 6월 및 9월 말일
배당절차 개선방안 이행 관련 향후 계획	현재로서는 도입계획이 없습니다.

나. 배당액 확정일 및 배당기준일 지정 현황

구분	결산월	배당여부	배당액 확정일	배당기준일	배당 예측가능성 제공여부	비고
제 34기 결산	2024년 12월	○	2025년 02월 07일	2024년 12월 31일	X	이사회 결의
제 33기 결산	2023년 12월	○	2024년 02월 13일	2023년 12월 31일	X	이사회 결의
제 32기 결산	2022년 12월	○	2023년 02월 13일	2022년 12월 31일	X	이사회 결의
제 34기 분기	2024년 12월	○	2024년 08월 01일	2024년 06월 30일	X	이사회 결의
제 33기 분기	2023년 12월	○	2023년 08월 03일	2023년 06월 30일	X	이사회 결의
제 32기 분기	2022년 12월	○	2022년 08월 03일	2022년 06월 30일	X	이사회 결의

3. 기타 참고사항(배당 관련 정관의 내용 등)

당사의 정관과 규정된 이익배당과 관련한 내용은 다음과 같습니다.

제56조(이익금의 처분)

회사는 매사업연도의 처분전 이익잉여금을 다음과 같이 처분한다.

1. 이익준비금
2. 그 밖에 법정준비금
3. 배당금
4. 임의적립금
5. 그 밖에 이익잉여금처분액

제57조(이익배당)

- ① 이익 배당은 금전 또는 금전 외의 재산으로 할 수 있다.
- ② 이익의 배당을 주식으로 하는 경우 회사가 종류주식을 발행한 때에는 각각 그와 같은 종류의 주식으로 할 수 있다.
- ③ 제1항의 배당은 매결산기말 현재의 주주명부에 기재된 주주 또는 등록된 질권자에게 지급한다.
- ④ 이익배당은 주주총회의 결의로 정한다. 다만, 제54조 제6항에 따라 재무제표를 이사회가 승인하는 경우 이사회 결의로 이익배당을 정한다.

제58조(분기배당)

- ① 회사는 이사회의 결의로 사업연도 개시일부터 3월· 6월 및 9월의 말일(이하 “ 분기배당기준일” 이라 한다)의 주주에게 「자본시장과 금융투자업에 관한 법률」 제165조의12에 따라 분기배당을 할 수 있다.
- ② 제1항의 이사회 결의는 분기배당 기준일 이후 45일 내에 하여야 한다.
- ③ 분기배당은 직전결산기의 대차대초표상의 순자산액에서 다음 각호의 금액을 공제한 액을 한도로 한다.
 1. 직전결산기의 자본금의 액
 2. 직전결산기까지 적립된 자본준비금과 이익준비금의 합계액
 3. 직전결산기의 정기주주총회에서 이익배당하기로 정한 금액
 4. 직전결산기까지 정관의 규정 또는 주주총회의 결의에 의하여 특정목적을 위해 적립한 임의준비금
 5. 「상법 시행령」 제19조에서 정한 미실현이익

6. 분기배당에 따라 당해 결산기에 적립하여야 할 이익준비금의 합계액

④ 사업연도 개시일 이후 분기배당 기준일 이전에 신주를 발행한 경우(준비금의 자본 전입, 주식배당, 전환사채의 전환청구, 신주인수권부사채의 신주인수권 행사에 의한 경우를 포함한다)에는 분기배당에 관해서는 당해신주는 직전사업연도 말에 발행된 것으로 본다. 다만, 분기배당 기준일 후에 발행된 신주에 대하여는 최근 분기배당 기준일 직후에 발행된 것으로 본다.

⑤ 제9조의 종류주식에 대한 분기배당은 보통주식과 동일한 배당률을 적용한다.

다. 최근 3사업연도 배당에 관한 사항

구 분	주식의 종류	당기	전기	전전기
		제34기	제33기	제32기
주당액면가액(원)		500	500	500
(연결)당기순이익(백만원)		13,237	11,770	10,592
(별도)당기순이익(백만원)		12,426	10,792	9,589
(연결)주당순이익(원)		951	846	761
현금배당금총액(백만원)		6,267	5,288	4,591
주식배당금총액(백만원)		-	-	-
(연결)현금배당성향(%)		47.3	44.9	43.3
현금배당수익률(%)	보통주	4.4	4.0	3.0
	우선주	-	-	-
주식배당수익률(%)	보통주	-	-	-
	우선주	-	-	-
주당 현금배당금(원)	보통주	450	380	330
	우선주	-	-	-
주당 주식배당(주)	보통주	-	-	-
	우선주	-	-	-

※ 현금배당성향 = 현금배당금액 ÷ 당기순이익

※ 현금배당수익률 = 주당 현금배당금 ÷ 과거 1주일간 배당부 증가의 평균

※ 당사는 「상법」 제449조의2 제1항에 따라 제34기 재무제표를 이사회 결의로 승인하였으며, 동법 제462조 제2항에 따라 제34기 현금배당을 이사회 결의로 정하였습니다.

※ 동법 제449조의2 제2항에 따라 제34기 정기주주총회에 보고할 예정입니다.

나. 과거 배당 이력

(단위: 회, %)

연속 배당횟수		평균 배당수익률	
분기(중간)배당	결산배당	최근 3년간	최근 5년간
4	17	3.8	3.8

※ 연속 배당횟수는 2024년(제34기) 분기배당 및 결산배당을 포함하고 있습니다.

※ 최근 3년간은 2022년(제32기)부터 2024년(제34기)까지 기간이며, 최근 5년간은 2020년(제30기)부터 2024년(제34기)까지 기간입니다.

7. 증권의 발행을 통한 자금조달에 관한 사항

7-1. 증권의 발행을 통한 자금조달 실적

[지분증권의 발행 등과 관련된 사항]

증자(감자)현황

(기준일 : 2024년 12월 31일)

(단위 : 백만원, 주)

주식발행 (감소)일자	발행(감소) 형태	발행(감소)한 주식의 내용				
		종류	수량	주당 액면가액	주당발행 (감소)가액	비고
-	-	-	-	-	-	-

※ 해당사항이 없습니다.

[채무증권의 발행 등과 관련된 사항]

채무증권 발행실적(연결 기준)

(기준일 : 2024년 12월 31일)

(단위 : 백만원, %)

발행회사	증권종류	발행방법	발행일자	권면(전자등록)총액	이자율	평가등급 (평가기관)	만기일	상환 여부	주관회사
행복드림금융대부(주)	회사채	사모	2024년 02월 19일	350	6.0	-	2026년 02월 19일	-	-
행복드림금융대부(주)	회사채	사모	2024년 04월 01일	1,610	5.3	-	2026년 04월 01일	-	-
행복드림금융대부(주)	회사채	사모	2024년 08월 01일	2,290	6.5	-	2026년 08월 01일	-	-
합 계	-	-	-	4,250	-	-	-	-	-

※ 종속회사인 행복드림금융대부(주)의 채무증권 발행실적입니다.

※ 2024년 1월 1일부터 2024년 12월 31일까지 발행된 채무증권의 내역입니다.

기업어음증권 미상환 잔액(연결 기준)

(기준일 : 2024년 12월 31일)

(단위 : 백만원)

잔여만기		10일 이하	10일초과 30일이하	30일초과 90일이하	90일초과 180일이하	180일초과 1년이하	1년초과 2년이하	2년초과 3년이하	3년 초과	합 계
미상환 잔액	공모	-	-	-	-	-	-	-	-	-
	사모	-	-	-	-	-	-	-	-	-
	합계	-	-	-	-	-	-	-	-	-

※ 해당사항이 없습니다.

단기사채 이상환 잔액(연결 기준)

(기준일: 2024년 12월 31일)

(단위: 백만원)

잔여만기		10일 이하	10일초과 30일이하	30일초과 90일이하	90일초과 180일이하	180일초과 1년이하	합 계	발행 한도	잔여 한도
이상환 잔액	공모	-	-	-	-	-	-	-	-
	사모	-	-	-	-	-	-	-	-
	합계	-	-	-	-	-	-	-	-

※ 해당사항이 없습니다.

회사채 이상환 잔액(연결 기준)

(기준일: 2024년 12월 31일)

(단위: 백만원)

잔여만기		1년 이하	1년초과 2년이하	2년초과 3년이하	3년초과 4년이하	4년초과 5년이하	5년초과 10년이하	10년초과	합 계
이상환 잔액	공모	-	-	-	-	-	-	-	-
	사모	11,030	-	-	-	-	-	-	11,030
	합계	11,030	-	-	-	-	-	-	11,030

※ 종속회사인 행복드림금융대부(주)의 회사채 이상환 잔액입니다.

※ 별도 기준 회사채 이상환 잔액은 없습니다.

신종자본증권 이상환 잔액(연결 기준)

(기준일: 2024년 12월 31일)

(단위: 백만원)

잔여만기		1년 이하	1년초과 5년이하	5년초과 10년이하	10년초과 15년이하	15년초과 20년이하	20년초과 30년이하	30년초과	합 계
이상환 잔액	공모	-	-	-	-	-	-	-	-
	사모	-	-	-	-	-	-	-	-
	합계	-	-	-	-	-	-	-	-

※ 해당사항이 없습니다.

조건부자본증권 이상환 잔액(연결 기준)

(기준일: 2024년 12월 31일)

(단위: 백만원)

잔여만기		1년 이하	1년초과 2년이하	2년초과 3년이하	3년초과 4년이하	4년초과 5년이하	5년초과 10년이하	10년초과 20년이하	20년초과 30년이하	30년초과	합 계
이상환 잔액	공모	-	-	-	-	-	-	-	-	-	-
	사모	-	-	-	-	-	-	-	-	-	-
	합계	-	-	-	-	-	-	-	-	-	-

※ 해당사항이 없습니다.

7-2. 증권의 발행을 통해 조달된 자금의 사용실적

해당사항이 없습니다.

8. 기타 재무에 관한 사항

가. 재무제표 제작성 등 유의사항

(1) 재무제표 제작성

해당사항이 없습니다.

(2) 합병, 분할, 자산양수도, 영업양수도

해당사항이 없습니다.

(3) 자산유동화와 관련한 자산매각의 회계처리 및 우발채무 등에 관한 사항

해당사항이 없습니다.

(4) 기타 재무제표 이용에 유의하여야 할 사항

감사보고서상 강조사항과 핵심감사사항

구분	강조사항	핵심감사사항
제34기	해당사항 없음	연결재무제표 : 채권추심수수료 수익의 기간귀속 별도재무제표 : 채권추심수수료 수익의 기간귀속
제33기	해당사항 없음	연결재무제표 : 채권추심수수료 수익의 기간귀속 별도재무제표 : 채권추심수수료 수익의 기간귀속
제32기	해당사항 없음	연결재무제표 : 채권추심수수료 수익의 기간귀속 별도재무제표 : 채권추심수수료 수익의 기간귀속

나. 대손충당금 설정현황

(1) 계정과목별 대손충당금 설정내역

연결재무제표 기준

(단위 : 천원, %)

구분	계정과목	채권총액	대손충당금	대손충당금 설정률
	매출채권	9,735,941	180,832	1.9
	유동성기타채권	340,593	71,613	21.0

제34기	비유동성기타채권	7,281,100	-	-
	합계	17,357,634	252,445	1.5
제33기	매출채권	9,606,525	176,015	1.8
	유동성기타채권	388,358	125,998	32.4
	비유동성기타채권	7,748,329	-	-
	합계	17,743,212	302,013	1.7
제32기	매출채권	8,482,421	158,164	1.9
	유동성기타채권	379,822	66,405	17.5
	비유동성기타채권	8,636,487	-	-
	합계	17,498,729	224,569	1.3

(2) 대손충당금 변동현황

□ 연결재무제표 기준

(단위 : 천원)

구분	제34기	제33기	제32기
1. 기초 대손충당금 잔액합계	302,013	224,569	436,057
2. 순대손처리액(①-②±③)	-	24,620	178,197
① 대손처리액(상각채권액)	-	24,620	178,197
② 상각채권회수액	-	-	-
③ 기타증감액	-	-	-
3. 대손상각비 계상(환입)액	(49,569)	102,064	(332,910)
4. 기말 대손충당금 잔액합계	252,444	302,013	224,569

(3) 매출채권 및 기타채권 관련 대손충당금 설정방침

□ 연결재무제표 기준

구분	1개월 이하	1개월 초과 3개월 미만	3개월 초과 6개월 미만	6개월 초과 1년 미만	1년 초과 2년 미만	2년초과
금융채권	0.03%	0.71%	21.47%	43.69%	55.17%	100.00%
상사채권	2.75%	21.72%	30.39%	44.65%	71.18%	100.00%
기타채권(미수금)	2.75%	21.72%	30.39%	44.65%	71.18%	100.00%
기타채권(미수수익)	1.23%	0.00%	0.00%	0.00%	0.00%	0.00%

(4) 보고서 작성 기준일 현재 경과기간별 매출채권 잔액현황

□ 연결재무제표 기준

(단위 : 천원, %)

구분		1개월 이하	1개월 초과 3개월 미만	3개월 초과 6개월 미만	6개월 초과 1년 미만	1년 초과 2년 미만	2년초과	계
금액	일반	8,438,211	1,088,611	29,071	48,447	11,229	120,372	9,735,941
	특수관계자	-	-	-	-	-	-	-
	계	8,438,211	1,088,611	29,071	48,447	11,229	120,372	9,735,941
구성비율(%)		86.7	11.2	0.3	0.5	0.1	1.2	100.0

다. 채고자산 현황

해당사항이 없습니다.

라. 공정가치 평가내역

III. 재무에 관한 사항 - (연결)재무제표 주석 - 「4. 범주별 금융상품」을 참조하시기 바랍니다.

IV. 이사의 경영진단 및 분석의견

1. 예측정보에 대한 주의사항

당사가 동 사업보고서에서 미래에 발생할 것으로 예상·예측한 활동, 사건 또는 현상은 당해 공시서류 작성시점의 사건 및 재무성과에 대하여 회사의 견해를 반영한 것입니다. 동 예측정보는 미래 사업환경과 관련된 다양한 가정에 기초하고 있으며, 동 가정들은 결과적으로 부정확한 것으로 판명될 수도 있습니다. 또한, 이러한 가정들에는 예측정보에서 기재한 예상치와 실제 결과 간에 중요한 차이를 초래할 수 있는 위험, 불확실성 및 기타 요인을 포함하고 있습니다.

이러한 요인에는

- ① 국내 경기 침체 및 도덕적 해이 현상 확대에 따른 회수율의 저하
- ② 금융기관 등 주요 채권자와의 채권추심 위임계약 체결 및 해지
- ③ 동종업계 경쟁사 간 과당 경쟁으로 인한 약정수수료율 하락
- ④ 적절한 인력을 공급할 수 있는 능력
- ⑤ 채권자 즉, 고객 관계를 유지하는 능력
- ⑥ 영업환경에 따라 시장을 개척하는 능력
- ⑦ 채권추심업 관련 정부 규제 및 관련 법률 개정
- ⑧ 회사의 사업영위에 영향을 미치는 것으로서 회사가 통제할 수 없는 기타 요인
- ⑨ 우수인력에 대한 유치·동기부여·유지하는 능력 등이 있을 수 있습니다.

이러한 중요한 차이를 초래할 수 있는 요인에는 회사 내부경영과 관련된 요인과 외부 환경에 관한 요인이 포함되어 있으며, 이에 한하지 않습니다.

당사는 동 예측정보 작성시점 이후에 발생하는 위험 또는 불확실성을 반영하기 위하여 예측정보에 기재한 사항을 수정하는 정정보고서를 공시할 의무는 없습니다.

결론적으로, 동 사업보고서상에 회사가 예상한 결과 또는 사항이 실현되거나 회사가 당초에 예상한 영향이 발생한다는 확신을 제공할 수 없습니다. 동 사업보고서에 기재된 예측정보는 동 사업보고서 작성시점을 기준으로 작성한 것이며, 회사가 이러한 위험요인이나 예측정보를 갱신할 예정이 없음을 유의하시기 바랍니다.

2. 개요

2024년 세계 경제는 지난 몇년간 지속되고 있는 인플레이션 및 긴축통화정책, 지정학적 갈등으로 인한 글로벌 공급망 혼란 및 주요국 정부의 관세정책을 둘러싼 불확실성증대 등 다양한 문제에 직면하였습니다. 국내 경제 또한 내수부진이 심화되고 수출 경기 회복의 활력을 잃어가면서 경기 개선세가 다소 약화되었습니다. 당사는 이러한 환경속에서도 전 임직원은 매출 신장과 이익 성장을 위해 노력한 해였습니다.

이러한 어려운 대내외적 환경에서도, 당사는 (연결기준) 매출액 1,713억, 영업이익 153억의 경영실적을 기록하였습니다. 운영최적화 및 비용의 효율화를 통해 영업실적을 지속적으로 증가시켜 나갔습니다.

3. 재무상태(연결기준)

(단위 : 백만원, %)

구 분	제34(당)기말	제33(전)기말	증감	증감율(%)
자산				
유동자산	63,201	50,808	12,393	24.4
비유동자산	34,164	40,369	△6,205	△15.4
자산총계	97,365	91,177	6,188	6.8
부채				
유동부채	35,753	35,277	476	1.3
비유동부채	8,696	10,265	△1,569	△15.3
부채총계	44,449	45,542	△1,093	△2.4
자본				
자본금	7,150	7,150	-	0.0
자본잉여금	2,239	2,187	52	2.4
기타자본구성요소	△165	△168	3	△1.7
기타포괄손익누계액	-	-	-	-
이익잉여금(결손금)	43,691	36,466	7,225	19.8
지배지분	52,916	45,635	7,281	16.0

구분	제34(당)기말	제33(전)기말	증감	증감율(%)
비지배지분	-	-	-	-
자본총계	52,916	45,635	7,281	16.0
자기자본비율	54.3%	50.1%	4.2%	
유동비율	176.8%	144.0%	32.8%	
부채비율	84.0%	99.8%	△15.8%	

가. 지배회사(고려신용정보 주식회사)

자산은 전년 대비 65억 3천만원이 증가한 823억원을 기록하였습니다. 유동자산은 115억원이 증가하였으며, 비유동자산은 49억 7천만원이 감소하였습니다. 자기자본은 이익잉여금의 증가로 인하여 전년 대비 64억 7천만원이 증가한 491억 9천만원을 기록하였습니다.

나. 주요 종속회사(행복드림금융대부 주식회사)

자산은 전년 대비 6억 7천만원이 증가한 301억 6천만원을 기록하였습니다. 부채는 전년 대비 1억 3천만원이 감소한 164억 4천만원을 기록하였으며, 자기자본은 전년 대비 8억원이 증가한 137억 2천만원을 기록하였습니다.

4. 영업실적(연결기준)

(단위 : 백만원, %)

구분	제34기				제33기			
	금액	점유율	증감액	증감율(%)	금액	점유율	증감액	증감율(%)
[매출액]	171,309	100.0	13,095	8.3	158,214	100.0	11,317	7.9
채권추심업	153,440	89.6	12,116	8.6	141,324	89.3	9,245	7.0
신용조사업	10,809	6.3	1,047	10.7	9,762	6.2	1,419	17.0
민원대행업	3,660	2.1	447	13.9	3,213	2.0	688	27.3
대부업	3,400	2.0	△515	△13.1	3,915	2.5	112	2.9
기타수익	-	-	-	-	-	-	△36	△100.0
[영업비용]	155,999	91.1	10,855	7.5	145,144	91.7	10,286	7.8
[영업이익]	15,310	8.9	2,240	17.1	13,070	8.3	1,031	9.7
[법인세비용차감전순이익]	16,212	9.5	2,127	15.1	14,084	8.9	2,731	26.9

가. 지배회사(고려신용정보 주식회사)

매출액은 전년 대비 136억 1천만원(증가율 8.8%)이 증가한 1,679억원을 실현하였으

며, 영업이익은 전년 대비 24억 4천만원(증가율 20.8%)이 증가한 141억 5천만원, 법인세비용차감전순이익은 전년 대비 23억 3천만원(증가율 18.1%)이 증가한 152억원을 실현하였습니다.

나. 주요 종속회사(행복드림금융대부 주식회사)

매출액은 전년 대비 5억 1천만원(감소율 13.1%)이 감소한 34억원을 실현하였으며, 영업이익은 전년 대비 2억원(감소율 16.9%)이 감소한 10억 1천만원, 법인세비용차감전순이익은 전년 대비 2억 1천만원(감소율 17.1%)이 감소한 10억 1천만원을 실현하였습니다.

5. 유동성 및 자금조달과 지출

가. 유동성

당사는 수익의 대부분이 현금으로 결제되고 있으며, 그 대부분이 익월에 결제되기 때문에 장기 불량 매출채권이 거의 발생하지 않는 구조를 가지고 있습니다. 또한 수익에 따라 판매수수료가 지급되기 때문에 당사의 유동성은 안정성이 높습니다.

또한, 당사는 매월 및 분반기, 연 단위로 자금수지계획을 수립함으로써 영업활동, 투자활동, 재무활동에서의 자금수지를 미리 예측하고 있으며, 이를 통해 필요한 유동성 규모를 사전에 확보하고 유지하여 향후에 발생할 수 있는 유동성 리스크를 사전에 관리하고 있습니다. 또한, 신중한 유동성 위험 관리는 충분한 현금성자산 및 시장성 있는 금융자산의 유지, 적절히 약정된 신용한도금액으로부터의 자금 여력 등을 포함하고 있습니다.

보고기간 종료일 현재 유동자금 현황 (별도 기준)은 다음과 같습니다.

(단위 : 백만원)

구분	제34(당)기	제33(전)기	증감
유동자금			
현금및현금성자산	19,005	10,077	8,928
단기금융상품	6,598	5,200	1,398
장기금융상품	1,617	2,934	△1,317

소 계	27,220	18,211	9,009
-----	--------	--------	-------

※ 별도 기준 차입금은 없습니다.

나. 자금조달

해당사항 없음.

5. 부외거래

해당사항 없음.

6. 그 밖에 투자이사결정에 필요한 사항

가. 중요한 회계정책 및 추정에 관한 사항

- 중요한 회계정책 및 추정에 관한 사항은 본 공시서류의 'III. 재무에 관한 사항'의 '3. 연결재무제표의 주석' 중 '2. 연결재무제표 작성기준', '3. 중요한 회계정책'을 참조하시기 바랍니다.

나. 환경 및 종업원 등에 관한 사항

- 환경관련 제재사항이나 행정조치 등에 관한 해당사항은 없습니다.
- 당기 중 주요 핵심인력 이동사항 등 유의한 종업원 관련 변동사항은 없습니다. 종업원 등에 관한 사항은 'VIII. 임원 및 직원등에 관한 사항'을 참조하시기 바랍니다.

다. 법규상의 규제에 관한 사항

- 당사의 사업과 관련된 법규상 주요 규제내용은 'XI. 그밖에 투자자 보호를 위하여 필요한 사항'의 '3. 제재현황 등 그 밖의 사항'을 참조하시기 바랍니다.

V. 회계감사인의 감사의견 등

1. 외부감사에 관한 사항

가. 회계감사인의 명칭 및 감사의견

사업연도	구분	감사인	감사의견	의견변형사유	계속기업 관련 중요한 불확실성	강조사항	핵심감사사항
제34기 (당기)	감사보고서	예일회계법인	적정의견	-	-	-	채권추심수수료 수익의 기간귀속
	연결감사 보고서	예일회계법인	적정의견	-	-	-	채권추심수수료 수익의 기간귀속
제33기 (전기)	감사보고서	삼정회계법인	적정의견	-	-	-	채권추심수수료 수익의 기간귀속
	연결감사 보고서	삼정회계법인	적정의견	-	-	-	채권추심수수료 수익의 기간귀속
제32기 (전전기)	감사보고서	삼정회계법인	적정의견	-	-	-	채권추심수수료 수익의 기간귀속
	연결감사 보고서	삼정회계법인	적정의견	-	-	-	채권추심수수료수익의 기간귀속

※ 삼정회계법인과 지정감사기간(제31기~제33기)이 종료되어 제34기부터 예일회계법인으로 변경하였습니다.

나. 감사용역 체결현황

(단위 : 백만원, 시간)

사업연도	감사인	내 용	감사계약내역		실제수행내역	
			보수	시간	보수	시간
제34기(당기)	예일회계법인	분·반기 재무제표 검토, 연간 재무제표 감사	90	1,250	90	1,107
제33기(전기)	삼정회계법인	분·반기 재무제표 검토, 연간 재무제표 감사	185	1,900	185	1,950
제32기(전전기)	삼정회계법인	분·반기 재무제표 검토, 연간 재무제표 감사	160	1,720	160	1,765

다. 회계감사인과의 비감사용역 계약체결 현황

사업연도	계약체결일	용역내용	용역수행기간	용역보수	비고
제34기(당기)	-	-	-	-	-
제33기(전기)	-	-	-	-	-
제32기(전전기)	-	-	-	-	-

라. 재무제표 중 이해관계자의 판단에 상당한 영향을 미칠 수 있는 사항에 대해 내부 감사기구가 회계감사인과 논의한 결과

구분	일자	참석자	방식	주요 논의 내용
1	2024년 05월 03일	내부감사기구 : 감사위원회 구성원 및 감사실장 감사인: 업무수행이사 외 1인	대면회의	2024년 감사계획에 대해 커뮤니케이션 2024년 1분기 검토 진행상황
2	2024년 07월 04일	내부감사기구 : 감사위원회 구성원 및 감사실장 감사인: 업무수행이사 외 1인	서면회의, 대면회의	2024년 반기 검토 진행상황 독립성에 대한 윤리적으로구사항 준수진술확인
3	2024년 12월 02일	내부감사기구 : 감사위원회 구성원 및 감사실장 감사인: 업무수행이사 외 1인	대면회의	2024년 3분기 검토 진행상황, 핵심감사 사항 선정 관련 논의 및 일정 협의,

마. 회계감사인으로부터 적정의견 이외의 감사의견을 받은 종속회사 해당사항이 없습니다.

바. 조정협의회 내용 및 재무제표 불일치정보 해당사항이 없습니다.

사. 회계감사인의 변경

당사는 「주식회사 등의 외부감사에 관한 법률」 제11조 제1항 및 제2항, 동법 시행령 제17조 및 「외부감사 및 회계 등에 관한 규정」 제10조 및 제15조 제1항에 의거, 삼정회계법인과의 지정감사가 종료됨에 따라 2024년 예일회계법인과 3개년 사업연도(2024년 1월 1일부터 2026년 12월 31일까지)에 대한 감사계약을 체결하였습니다.

당사의 종속회사인 행복드림금융대부 주식회사는 회계감사인을 현대회계법인으로 선임하였습니다. 종속회사의 감사대상기간은 2024년 1월 1일부터 2024년 12월 31일까지입니다.

2. 내부통제에 관한 사항

가. 경영진의 내부회계관리제도 효과성 평가 결과

사업연도	구분	운영실태 보고서 보고일자	평가 결론	중요한 취약점	시정조치 계획 등
제34기 (당기)	내부회계 관리제도	2025년 02월 07일	중요성의 관점에서 효과적으로 설계되어 운영되고 있다고 판단	해당사항 없음	해당사항 없음
	연결내부회계 관리제도	-	-	-	-
제33기 (전기)	내부회계 관리제도	2024년 02월 13일	중요성의 관점에서 효과적으로 설계되어 운영되고 있다고 판단	해당사항 없음	해당사항 없음
	연결내부회계 관리제도	-	-	-	-

사업연도	구분	운영실태 보고서 보고일자	평가 결론	중요한 취약점	시정조치 계획 등
제32기 (전전기)	내부회계 관리제도	2023년 02월 13일	중요성의 관점에서 효과적으로 설계되어 운영되고 있다고 판단	해당사항 없음	해당사항 없음
	연결내부회계 관리제도	-	-	-	-

나. 감사(위원회)의 내부회계관리제도 효과성 평가 결과

사업연도	구분	평가보고서 보고일자	평가 결론	중요한 취약점	시정조치 계획 등
제34기 (당기)	내부회계 관리제도	2025년 03월 07일	중요성의 관점에서 효과적으로 설계되어 운영되고 있다고 판단	해당사항 없음	해당사항 없음
	연결내부회계 관리제도	-	-	-	-
제33기 (전기)	내부회계 관리제도	2024년 03월 08일	중요성의 관점에서 효과적으로 설계되어 운영되고 있다고 판단	해당사항 없음	해당사항 없음
	연결내부회계 관리제도	-	-	-	-
제32기 (전전기)	내부회계 관리제도	2023년 03월 10일	중요성의 관점에서 효과적으로 설계되어 운영되고 있다고 판단	해당사항 없음	해당사항 없음
	연결내부회계 관리제도	-	-	-	-

다. 감사인의 내부회계관리제도 감사의견(검토결론)

사업연도	구분	감사인	유형 (감사/검토)	감사의견 또는 검토결론	지적사항	회사의 대응조치
제34기 (당기)	내부회계 관리제도	에일회계법인	검토	검토의견 미변형 (표준보고)	해당사항 없음	해당사항 없음
	연결내부회계 관리제도	-	-	-	-	-
제33기 (전기)	내부회계 관리제도	삼정회계법인	검토	검토의견 미변형 (표준보고)	해당사항 없음	해당사항 없음
	연결내부회계 관리제도	-	-	-	-	-
제32기 (전전기)	내부회계 관리제도	삼정회계법인	검토	검토의견 미변형 (표준보고)	해당사항 없음	해당사항 없음
	연결내부회계 관리제도	-	-	-	-	-

라. 내부회계관리 운영조직

(1) 내부회계관리· 운영조직 인력 및 공인회계사 보유현황

소속기관 또는 부서	총 원	내부회계담당인력의 공인회계사 자격증 보유비율			내부회계담당 인력의 평균경력월수
		내부회계 담당인력수(A)	공인회계사자격증 소지자수(B)	비율 (B/A*100)	
감사위원회	3	3	-	-	333
경영지원부문	5	1	-	-	259
회계처리부서	3	3	-	-	113
전산운영부서	8	2	-	-	138
자금운영부서	2	2	-	-	177
기타관련부서	8	3	-	-	191

* 내부회계담당인력의
평균경력월수 =
$$\frac{A \text{의 단순합산 내부회계관리업무경력월수(입사전 포함)}}{\text{내부회계담당인력수(A)}}$$

(2) 회계담당자의 경력 및 교육실적

직책 (직위)	성명	회계담당자 등록여부	경력 (단위:년, 개월)		교육실적 (단위:시간)	
			근무연수	회계관련경력	당기	누적
내부회계관리자	문진호	-	2.0년	21.5년	-	25
회계담당직원	유민성	등록	0.8년	10.9년	-	16

VI. 이사회 등 회사의 기관에 관한 사항

1. 이사회에 관한 사항

가. 이사회 구성 개요

보고서 작성 기준일 현재 당사의 이사회는 사내이사 4명, 사외이사 2명 등 총 6명으로 구성되어 있으며, 이사회 내에 감사위원회가 설치되어 있습니다.

(1) 이사회 현황표

성명	직위	담당업무	이사회 의장 선임사유
윤태훈	대표이사	이사회 의장	리더로서의 풍부한 경험과 전문적인 역량을 바탕으로 향후 회사의 전략적 성장과 발전에 중심적 역할을 할 수 있을 것으로 기대
이충렬	사내이사	관리자	-
이석우	사내이사	감사위원장	-
문진호	사내이사	관리자	-
박지우	사외이사	감사위원	-
우상현	사외이사	감사위원	-

(2) 사외이사 및 그 변동현황

(단위 : 명)

이사의 수	사외이사 수	사외이사 변동현황		
		선임	해임	중도퇴임
6	2	2	-	-

※ 제33기 정기주주총회 결과 : 재선임 2명

나. 중요 의결사항

회차	개최일자	의안내용	가결 여부	사내이사 등의 성명				사외이사 등의 성명			
				윤태훈 (출석률 : 100%)	이충렬 (출석률 : 100%)	이석우 (출석률 : 100%)	문진호 (출석률 : 100%)	박지우 (출석률 : 100%)	우상현 (출석률 : 100%)		
				찬반 여부				찬반 여부			
1	2024.02.05	제1호 의안 : 자기주식 처분의件	가결	찬성	찬성	찬성	2024년 03월 28일 선임	찬성	찬성		
		제2호 의안 : 강북영업소 승격의件	가결	찬성	찬성	찬성		찬성	찬성		
		제3호 의안 : 강릉지점 명칭변경의件	가결	찬성	찬성	찬성		찬성	찬성		
2	2024.02.13	제1호 의안 : 제33기 재무제표 승인의件	가결	찬성	찬성	찬성		2024년 03월 28일 선임	찬성	찬성	
		제2호 의안 : 제33기 현금배당 승인의件	가결	찬성	찬성	찬성			찬성	찬성	
		제3호 의안 : 제33기 영업보고서 승인의件	가결	찬성	찬성	찬성			찬성	찬성	
		제4호 의안 : 2024년도 안전·보건 계획 승인의件	가결	찬성	찬성	찬성			찬성	찬성	
3	2024.03.08.	제1호 의안 : 제33기 재무제표 승인의件	가결	찬성	찬성	찬성			2024년 03월 28일 선임	찬성	찬성
		제2호 의안 : 제33기 현금배당 승인의件	가결	찬성	찬성	찬성				찬성	찬성
		제3호 의안 : 제33기 정기주주총회 소집 결의의件	가결	찬성	찬성	찬성	찬성			찬성	
		제4호 의안 : 중앙·강남·부산중앙·부산지점 명칭 변경의件	가결	찬성	찬성	찬성	찬성			찬성	
		제5호 의안 : 대전충부지점 이전의件	가결	찬성	찬성	찬성	찬성			찬성	
4	2024.03.28.	제1호 의안 : 대표이사 재선임의件	가결	찬성	찬성	찬성	찬성	찬성		찬성	
		제2호 의안 : 감사위원 선임의件	가결	찬성	찬성	찬성	찬성	찬성		찬성	
		제3호 의안 : 2023년도 경영계획(예산편성案) 승인의件	가결	찬성	찬성	찬성	찬성	찬성		찬성	
5	2024.04.30	제1호 의안 : 부산서부지점 이전 및 명칭 변경의件	가결	찬성	찬성	찬성	찬성	찬성		찬성	

6	2024.06.14	제1호 의안 : 분기배당을 위한 주주명부폐쇄(기준일) 결정의 件	가결	찬성	찬성	찬성	찬성	찬성	찬성
7	2024.06.28	제1호 의안 : 강북·종로·동부영업지점 명칭 변경의 件	가결	찬성	찬성	찬성	찬성	찬성	찬성
8	2024.08.01	제1호 의안 : 제34기 2분기 분기배당 승인의 件	가결	찬성	찬성	찬성	찬성	찬성	찬성
		제2호 의안 : 임원보수규정 개정의 件	가결	찬성	찬성	찬성	찬성	찬성	찬성
		제3호 의안 : 대표이사 경영성과급 제정의 件	가결	찬성	찬성	찬성	찬성	찬성	찬성
		제4호 의안 : 주식보상지침 개정의 件	가결	찬성	찬성	찬성	찬성	찬성	찬성
		제5호 의안 : 대전·대전중앙·광주·광주중앙지점 명칭 변경의 件	가결	찬성	찬성	찬성	찬성	찬성	찬성
		제6호 의안 : 대전중부지점 폐점의 件	가결	찬성	찬성	찬성	찬성	찬성	찬성
		제7호 의안 : 제주지점 이전의 件	가결	찬성	찬성	찬성	찬성	찬성	찬성
9	2024.08.30	제1호 의안 : 보호감시인 선임의 件	가결	찬성	찬성	찬성	찬성	찬성	찬성
		제2호 의안 : 서서울지점 이전의 件	가결	찬성	찬성	찬성	찬성	찬성	찬성
10	2024.12.24	제1호 의안 : 자회사 금전대여 승인의 件	가결	찬성	찬성	찬성	찬성	찬성	찬성
		제2호 의안 : 대구권역·대구영업지점 명칭 변경의 件	가결	찬성	찬성	찬성	찬성	찬성	찬성

다. 이사회 내의 감사위원회 구성 현황

□ 감사위원회 : 「2. 감사제도에 관한 사항」 참조

라. 이사의 독립성

이사회의 구성원은 관계법령과 정관에 따라 주주총회에서 선임되며, 이사회는 이사회 규정에 따라 경영과 관련한 주요사항을 의결합니다.

□ 이사 현황표

이사	추천인	선임배경	활동분야	회사와의 거래	최대주주 등과의 관계
윤태훈	이사회	대내외적으로 원활한 업무 수행	사내이사 관리	-	특수관계인

이충렬	이사회	대내외적으로 원활한 업무 수행	사내이사 관리	-	-
이석우	이사회	금융업 전문가	사내이사 감사위원회	-	-
문진호	이사회	대내외적으로 원활한 업무 수행	사내이사 관리	-	-
박지우	이사회	금융업 전문가	사외이사 감사위원회	-	-
우상현	이사회	금융업 전문가	사외이사 감사위원회	-	-

※ 위 이사 현황표는 제33기 정기주주총회에서 구성된 이사 현황입니다.

마. 사외이사 교육 미실시 내역

사외이사 교육 실시여부	사외이사 교육 미실시 사유
미실시	당사의 사외이사는 해당 분야의 풍부한 경력과 지식을 갖추고 있어 별도 교육을 실시하지 않았습니다. 추후 교육에 대한 필요성이 있다고 판단될 시 일정을 고려하여 교육을 실시할 예정입니다.

2. 감사제도에 관한 사항

가. 감사에 관한 사항

당사는 보고서 작성 기준일 현재 감사위원회를 별도로 설치하여 사내이사 1명(이석우 감사위원장)과 사외이사 2명(박지우, 우상현)가 감사업무를 수행하고 있습니다. 감사위원회는 이사회에 참석하여 독립적으로 이사의 업무를 감독할 수 있으며, 제반 업무와 관련된 장부 및 서류 제출을 요구할 수 있습니다. 또한, 필요 시 회사로부터 영업에 관한 사항을 보고 받을 수 있으며, 적절한 방법으로 경영정보에 접근할 수 있습니다.

나. 감사위원회 위원의 인적사항 및 사외이사 여부

□ 감사위원 현황

성명	사외이사 여부	경력	회계·재무전문가 관련		
			해당 여부	전문가 유형	관련 경력
이석우	-	가. 금융감독원 비서실장, 총무국장, 감사실국장 나. 신한카드(주) 상근감사위원	예	④ 금융기관·정부·증권유관기관 등 경력자(4호 유형)	신한카드(주) 상근감사위원 (2016.06.03~2019.12.31)
박지우	예	가. KB국민카드 부사장 나. KB국민은행 부행장 다. KB캐피탈 대표이사	-	-	-
우상현	예	가. 현대금융연구소장(부사장) 나. 현대캐피탈 정책담당(부사장) 다. BC카드 금융연구소장	-	-	-

다. 감사위원회의 독립성

감사위원회는 회사의 회계와 업무를 감사하여 이사회 및 타 부서로부터 독립된 위치에서 업무를 수행하고 있습니다. 그 직무를 수행하기 위하여 해당 부서에 관계서류의 제출을 요구할 수 있으며, 필요 시 회사로부터 영업에 관한 사항을 보고 받을 수 있습니다.

라. 감사위원회의 활동

회차	개최일자	의안내용	가결 여부	이사의 성명		
				이석우	박지우	우상현
				출석률 : 100%	출석률 : 100%	출석률 : 100%
찬반 여부						
1	2024.02.05	[부의사항] 제1호 : 2024년 감사계획 수립의 건 제2호 : 외부감사인 선임의 건 [보고사항] 제1호 : 2023년 감사결과 보고의 건	가결	찬성	찬성	찬성
2	2024.02.13	[보고사항] 제1호 : 2023년 내부회계관리제도 운영실태 보고의 건	-	-	-	-
3	2024.03.08	[부의사항] 제1호 : 제33기 감사보고서 작성·제출의 건 제2호 : 제33기 재무제표 승인을 이사회 결의로 하는 것에 대한 동의의 건 제3호 : 제33기 정기주주총회 의안 및 서류에 대한 조사·보고의 건 제4호 : 2023년 내부회계관리제도 운영실태에 대한 평가의 건 제5호 : 2023년 내부통제제도에 대한 평가의 건 제6호 : 2023년 내부감시장치의 가동현황에 대한 평가의 건 제7호 : 2023년 외부감사인에 대한 평가의 건	가결	찬성	찬성	찬성
4	2024.03.28	[부의사항] 제1호 : 감사위원장 재선임의 건	가결	찬성	찬성	찬성

마. 감사위원회 교육 미실시 내역

감사위원회 교육 실시여부	감사위원회 교육 미실시 사유
미실시	당사의 감사는 해당 분야의 풍부한 경력과 지식을 갖추고 있어 별도 교육을 실시하지 않았습니다. 추후 교육에 대한 필요성이 있다고 판단될 시 일정을 고려하여 교육을 실시할 예정입니다.

바. 감사위원회 지원조직 현황

부서(팀)명	직원수(명)	직위(근속연수)	주요 활동내역
윤리경영실	9	실장 1명(3년 0개월) 팀장 2명(9년 0개월) 매니저 6명(6년 0개월)	<input type="checkbox"/> 회사 감사위원회 규정 제22조, 상임감사위원직무 규정 제10조 내지 제24조에 의한 연간 감사계획에 따라 회사 내의 부서에 대하여 감사 실시 <input type="checkbox"/> 감사결과 위법 및 부당한 사실을 적발하였을 때에는 대표이사에게 통보 및 내부규정에 따른 적절한 시행 내지 문책 등의 조치 실시 <input type="checkbox"/> 회계 관련 장부 및 관계서류, 재무제표 및 동 부속명세를 검토하여 회계감사 실시

사. 준법지원인 등 지원조직 현황

해당사항이 없습니다.

3. 주주총회 등에 관한 사항

가. 투표제도

당사는 보고서 작성 기준일 현재 집중투표제, 서면투표제 및 전자투표제를 채택하고 있지 않습니다.

투표제도 현황

(기준일 : 2024년 12월 31일)

투표제도 종류	집중투표제	서면투표제	전자투표제
도입여부	배제	미도입	미도입
실시여부	-	-	-

나. 소수주주권

당사는 공시대상기간 중 소수주주권이 행사된 경우가 없습니다.

다. 경영권 경쟁

당사는 공시대상기간 중 경영지배권에 관하여 경쟁이 있었던 경우가 없습니다.

라. 의결권 현황

(기준일 : 2024년 12월 31일)

(단위 : 주)

구 분	주식의 종류	주식수	비고
발행주식총수(A)	보통주	14,300,000	-
	우선주	-	-
의결권없는 주식수(B)	보통주	-	-
	우선주	-	-
정관에 의하여 의결권 행사가 배제된 주식수(C)	보통주	-	-
	우선주	-	-
기타 법률에 의하여 의결권 행사가 제한된 주식수(D)	보통주	374,384	자기주식
	우선주	-	-
의결권이 부활된 주식수(E)	보통주	-	-
	우선주	-	-
의결권을 행사할 수 있는 주식수 (F=A-B-C-D+E)	보통주	13,925,616	-
	우선주	-	-

마. 주식사무

구분	내용
정관상 신주인수권의 내용	<p>① 주주는 그가 소유한 주식의 수에 비례하여 신주의 배정을 받을 권리를 갖는다.</p> <p>② 회사는 제1항의 규정에도 불구하고 다음 각 호의 어느 하나에 해당하는 경우 이사회의 결의로 주주 외의 자에게 신주를 배정할 수 있다.</p> <ol style="list-style-type: none"> 발행주식총수의 100분의 50의 범위 내에서 「자본시장과 금융투자업에 관한 법률」(이하 "자본시장법"이라 한다.) 제165조의6에 따라 일반공모증자 방식으로 신주를 발행하는 경우 「상법」 제542조의3에 따른 주식매수선택권의 행사로 인하여 신주를 발행하는 경우 발행주식총수의 100분의 20의 범위 내에서 우리사주조합원에게 주식을 우선배정하는 경우 「근로복지기본법」 제39조의 규정에 의한 우리사주매수선택권의 행사로 인하여 신주를 발행하는 경우 발행주식총수의 100분의 20의 범위 내에서 긴급한 자금조달을 위하여 국내외 금융기관 또는 기관투자자에게 신주를 발행하는 경우 발행주식총수의 100분의 20의 범위 내에서 사업상 중요한 기술도입, 연구개발, 생산·판매·자본채류를 위하여 그 상대방에게 신주를 발행하는 경우 발행주식총수의 100분의 20의 범위 내에서 주권을 코스닥시장에 상장하기 위하여 신주를 모집하거나 인수인에게 인수하게 하는 경우 <p>③ 제2항 각 호 중 어느 하나의 규정에 의해 신주를 발행할 경우 발행할 주식의 종류와 수 및 발행가격 등은 이사회의 결의로 정한다.</p> <p>④ 신주인수권의 포기 또는 상실에 따른 주식과 신주배정에서 발생한 단주에 대한 처리방법은 이사회의 결의로 정한다.</p>
결산일	12월 31일

정기주주총회의 시기	매 사업연도 종료 후 3월 이내
주주명부폐쇄기준일(폐쇄시기)	매 결산기 최종일(1월 1일부터 15일간)
명의개서대리인	한국예탁결제원(051-519-1500, 부산광역시 남구 문현금융로 40)
주주의 특전	없음
홈페이지 주소	http://www.koryo.co.kr

바. 주주총회 의사록 요약

주총일자	안건
제31기 정기주주총회 (2022.03.29)	제1호 의안 : 사내이사 선임의 件 제1-1호 의안 : 윤탈훈 사내이사 재선임의 件 제1-2호 의안 : 이충렬 사내이사 재선임의 件 제1-3호 의안 : 이석우 사내이사 재선임의 件 제2호 의안 : 사외이사 선임의 件 제2-1호 의안 : 박지우 사외이사 재선임의 件 제2-2호 의안 : 이상현 사외이사 신규선임의 件 제3호 의안 : 이사보수(사외이사 포함) 한도 승인의 件
제32기 정기주주총회 (2023.03.29)	제1호 의안 : 사외이사 선임의 件 제1-1호 의안 : 박지우 사외이사 재선임의 件 제1-2호 의안 : 이상현 사외이사 재선임의 件 제2호 의안 : 이사보수(사외이사 포함) 한도 승인의 件
제33기 정기주주총회 (2024.03.28)	제1호 의안 : 정관 변경의 件 제2호 의안 : 사내이사 선임의 件 제2-1호 의안 : 윤탈훈 사내이사 재선임의 件 제2-2호 의안 : 이충렬 사내이사 재선임의 件 제2-3호 의안 : 이석우 사내이사 재선임의 件 제2-4호 의안 : 문진호 사내이사 신규 선임의 件 제3호 의안 : 사외이사 선임의 件 제3-1호 의안 : 박지우 사외이사 재선임의 件 제3-2호 의안 : 이상현 사외이사 재선임의 件 제4호 의안 : 이사보수(사외이사 포함) 한도 승인의 件

VII. 주주에 관한 사항

1. 최대주주 및 특수관계인의 주식소유 현황

(기준일 : 2024년 12월 31일)

(단위 : 주, %)

성명	관계	주식의 종류	소유주식수 및 지분율				비고
			기 초		기 말		
			주식수	지분율	주식수	지분율	
윤의국	최대주주 본인	보통주	2,157,962	15.1	2,007,962	14.0	-
신예철	최대주주 배우자	보통주	1,819,758	12.7	1,819,758	12.7	-
윤태훈	최대주주 자녀	보통주	1,515,399	10.6	1,515,399	10.6	-
고려휴먼스(주)	최대주주 30% 이상	보통주	1,341,249	9.4	1,341,249	9.4	-
윤수연	최대주주 자녀	보통주	150,000	1.1	300,000	2.2	-
현재익	임원	보통주	1,780	0.0	1,780	0.0	-
오상범	임원	보통주	1,000	0.0	1,000	0.0	-
이동석	임원	보통주	1,000	0.0	0	0.0	장내매도
계		보통주	6,988,148	48.9	6,987,148	48.9	-
		우선주	-	-	-	-	-

2. 최대주주의 주요경력 및 개요

가. 최대주주 : 윤의국

나. 학력 : 연세대 경영대학원 졸업

다. 경력 : 초대/제5대 신용정보협회 회장, 고려신용정보 주식회사 회장

3. 최대주주의 최대주주(법인 또는 단체)의 개요

해당사항이 없습니다.

4. 최대주주 변동현황

당사는 공시대상기간 중 최대주주가 변동되었던 경우가 없습니다.

5. 주식의 분포현황

주식 소유현황

(기준일 : 2024년 12월 31일)

(단위 : 주)

구분	주주명	소유주식수	지분율(%)	비고
5% 이상 주주	윤의국	2,007,962	14.0	-
	신예철	1,819,758	12.7	-
	윤태훈	1,515,399	10.6	-
	고려휴먼스(주)	1,341,249	9.4	-
우리사주조합		-	-	-

소액주주현황

(기준일 : 2024년 12월 31일)

(단위 : 주)

구분	주주			소유주식			비고
	소액 주주수	전체 주주수	비율 (%)	소액 주식수	총발행 주식수	비율 (%)	
소액주주	14,234	14,244	99.95	6,595,604	13,925,616	47.36	-

※ 소액주주수 : 결산일 현재 의결권 있는 발행주식 총수의 1% 미만 주식을 소유한 주주

※ 전체주주수 : 결산일 현재 의결권 있는 발행주식을 소유한 주주

※ 총발행주식수 : 결산일 현재 의결권 있는 발행주식 총수

6. 주가 및 주식거래실적

□ 국내증권시장(코스닥)

(단위 : 원, 주)

종류		'24.07	'24.08	'24.09	'24.10	'24.11	'24.12	
보통주	주가	최고	10,590	10,570	10,600	10,110	10,310	10,460
		최저	10,030	10,220	10,020	9,650	9,450	9,980
		평균	10,298	10,318	10,255	9,954	9,884	10,217
	거래량	최고(일)	541,652	467,571	167,678	83,653	70,754	199,743
		최저(일)	18,822	17,856	14,777	13,170	8,296	27,400

		월간	1,799,779	1,424,239	815,238	589,248	705,359	1,147,362
--	--	----	-----------	-----------	---------	---------	---------	-----------

※ 주가는 해당 일자의 증가 기준입니다.

VIII. 임원 및 직원 등에 관한 사항

1. 임원 및 직원 등의 현황

가. 임원 현황

(기준일 : 2024년 12월 31일)

(단위 : 주)

성명	성별	출생년월	직위	등기임원 여부	상근 여부	담당 업무	주요경력	소유주식수		최대주주와의 관계	재직기간	임기 만료일
								의결권 있는 주식	의결권 없는 주식			
윤태훈	남	1976년 08월	사장	사내이사	상근	대표이사	고려신용정보 경영지원본부장 고려신용정보 부사장	1,515,399	-	子	19.8년	-
이충렬	남	1973년 08월	부부장	사내이사	상근	고객부문관리	고려신용정보 기획실장 고려신용정보 경영지원본부장	-	-	-	20.2년	-
이석우	남	1958년 03월	감사 위원장	사내이사	상근	상근감사	금융감독위원회 인사팀장 금융감독원 비서실장 금융감독원 총무국장, 감사실국장 신한카드 상근감사위원	-	-	-	4.9년	-
문진호	남	1971년 12월	부부장	사내이사	상근	경영부문관리	신한신용정보 신성장추진단장 신한신용정보 경영전략본부&디지털본부(상무) 고려신용정보 경영지원부문장	-	-	-	2.0년	-
박지우	남	1957년 01월	이사	사외이사	비상근	감사	KB국민카드 부사장 KB국민은행 부행장 KB캐피탈 대표이사	-	-	-	4.9년	-
우상현	남	1965년 05월	이사	사외이사	비상근	감사	금융위원회 사무처(국장) 현대금융연구소장(부사장) 현대캐피탈 정책담당(부사장) BC카드 금융연구소장	-	-	-	2.9년	-
김덕환	남	1961년 12월	부사장	미등기	상근	관리	유한공사 대표이사 고려신용정보 고객자산본부장	-	-	-	26.5년	-
오상범	남	1976년 04월	부부장	미등기	상근	금융부문관리	고려신용정보 지사장 고려신용정보 고객자산본부장	1,000	-	-	20.7년	-
이종석	남	1968년 06월	본부장	미등기	상근	전략본부관리	삼성카드 라이프케어담당 임원	-	-	-	2.1년	-

성명	성별	출생년월	직위	등기임원 여부	상근 여부	담당 업무	주요경력	소유주식수		최대주주와의 관계	재직기간	임기 만료일
								의결권 있는 주식	의결권 없는 주식			
최재우	남	1969년 11월	본부장	미등기	상근	금융본부관리	삼성카드 채권관리 롯데카드 콜센터 기획 하나카드 지원본부 본부장	-	-	-	1.8년	-
이동석	남	1964년 11월	본부장	미등기	상근	금융본부관리	신한은행 여신관리부장 신한신용정보 고객사업부장	-	-	-	1.8년	-
한상익	남	1965년 01월	본부장	미등기	상근	상사지점관리	미래신용정보 채권추심 고려신용정보 서초지점장	-	-	-	20.2년	-
김호영	남	1968년 09월	본부장	미등기	상근	상사지점관리	SQ평가정보 신용본부 지점장 고려신용정보 경인지점장	-	-	-	6.6년	-
김형철	남	1969년 05월	본부장	미등기	상근	상사지점관리	고려신용정보 부산지점장	-	-	-	14.4년	-
전정희	남	1973년 07월	본부장	미등기	상근	금융본부관리	금융자산부문 금융3부장	-	-	-	8.2년	-
현재익	남	1980년 05월	본부장	미등기	상근	유동화자산관리	고려신용정보 기획실장	1,780	-	-	17.2년	-
권기남	남	1973년 07월	본부장	미등기	상근	상사지점관리	고려신용정보 대전지점장	-	-	-	6.11년	-

※ 권기남 본부장 : 2024년 07월 01일 취임

※ 김덕환 부사장, 이동석/최재우 본부장 : 2024년 12월 31일 퇴임

나. 등기임원 선임 후보자 및 해임 대상자 현황

(기준일 : 2024년 12월 31일)

구분	성명	성별	출생년월	사외이사 후보자 해당여부	주요경력	선·해임 예정일	최대주주와의 관계
선임	오상범	남	1974년 04월	사내이사	(前) 고려신용정보 지점장 (前) 고려신용정보 고객자산본부장 (現) 고려신용정보 금융자산부문장	2025년 03월 25일	-
선임	박지우	남	1957년 01월	사외이사	(前) KB국민카드 부사장 (前) KB국민은행 부행장 (前) KB캐피탈 대표이사	2025년 03월 25일	-

구분	성명	성별	출생년월	사외이사 후보자 해당여부	주요경력	선·해임 예정일	최대주주와의 관계
					(現) 한국해양진흥공사 사외이사		
선임	이상현	남	1965년 05월	사외이사	(前) 금융위원회 사무처(국장) (前) 현대금융연구소장(부사장) (前) 현대캐피탈 정책담당(부사장) (現) BC카드 신금융연구소장(부사장)	2025년 03월 25일	-

※ 보고서 제출일 이후 개최 예정인 제34기 정기주주총회에서 부결되거나 수정이 발생한 경우 정정보고서를 통하여 그 내용 및 사유 등을 반영할 예정입니다.

다. 직원 등 현황

1) 보고서 작성기준일 직원 현황

(기준일: 2024년 12월 31일)

(단위: 천원)

직원										소속 외 근로자			비고
사업부문	성별	직원 수					평균 근속연수	연간급여 총액	1인평균 급여액	남	여	계	
		기간의 정함이 없는 근로자		기간제 근로자		합계							
		전체	(단시간 근로자)	전체	(단시간 근로자)								
관리직	남	154	-	58	-	212	4.3	12,332,371	58,172				-
관리직	여	118	-	24	-	142	4.9	4,614,738	32,498				-
상담직	남	23	-	13	-	36	2.2	1,322,610	36,739	-	-	-	-
상담직	여	343	-	162	-	505	3.2	13,563,023	26,857				-
합계		638	-	257	-	895	3.7	31,832,742	35,528				-

※ 상기 표는 미등기임원을 포함하여 작성하였습니다.

※ 상기 1인 평균 급여액은 월별 평균 급여액의 합이며, 월별 평균 급여액은 해당 월의 급여 총액을 해당 월의 평균 근무인원수로 나눈 값입니다.

2) 육아지원제도 사용 현황

(단위: 명, %)

구분	당기(34기)	전기(33기)	전전기(32기)
육아휴직 사용자수(남)	-	-	-
육아휴직 사용자수(여)	6	8	5
육아휴직 사용자수(전체)	6	8	5
육아휴직 사용률(남)	0/5(0%)	0/2(0%)	0/7(0%)
육아휴직 사용률(여)	6/8(75%)	8/8(100%)	5/5(100%)

구분	당기(34기)	전기(33기)	전전기(32기)
육아휴직 사용률(전체)	6/13(46%)	8/10(80%)	5/12(42%)
육아휴직 복귀 후 12개월 이상 근속자(남)	-	-	-
육아휴직 복귀 후 12개월 이상 근속자(여)	-	4	2
육아휴직 복귀 후 12개월 이상 근속자(전체)	-	4	2
육아기 단축근무제 사용자 수	16	7	8
배우자 출산휴가 사용자 수	5	2	7

※ 육아휴직 사용률 계산법 산식 : (당해 출산 이후 1년 이내에 육아휴직을 사용한 근로자) / (당해 출생일로부터 1년 이내의 자녀가 있는 근로자)

3) 유연근무제도 사용 현황

당사는 유연근무제(시차출퇴근제, 선택근무제, 원격근무(재택근무 포함))를 도입하고 있지 않습니다.

(단위: 명)

구분	당기(34기)	전기(33기)	전전기(32기)
유연근무제 활용 여부	부	부	부
시차출퇴근제 사용자 수	-	-	-
선택근무제 사용자 수	-	-	-
원격근무제(재택근무 포함) 사용자 수	-	-	-

라. 미등기임원 보수 현황

(기준일 : 2024년 12월 31일)

(단위 : 천원)

구분	인원수	연간급여 총액	1인평균 급여액	비고
미등기임원	10	1,453,018	145,302	-

※ 상기 1인 평균 급여액은 월별 평균 급여액의 합이며, 월별 평균 급여액은 해당 월의 급여 총액을 해당 월의 평균 근무인원수로 나눈 값입니다.

2. 임원의 보수 등

<이사·감사 전체의 보수현황>

가. 주주총회 승인금액

(단위: 천원)

구분	인원수	주주총회 승인금액	비고
등기이사	3	-	-
감사위원회 위원	3	-	-
합계	6	2,000,000	-

※ 제33기 정기주주총회 승인금액입니다.

나. 보수지급금액

(1) 이사·감사 전체

(단위: 천원)

인원수	보수총액	1인당 평균보수액	비고
6	1,532,306	255,384	-

※ 「자본시장과 금융투자업에 관한 법률」 제159조, 동법 시행령 제168조에 따라 당해 사업연도에 재임한 등기이사·사외이사·감사위원회 위원에게 지급된 금액 기준입니다.

※ 인원수는 작성기준일 현재 기준입니다.

※ 보수총액은 「소득세법」상 소득 금액(제20조 근로소득, 제21조 기타소득, 제22조 퇴직소득)입니다.

(2) 유형별

(단위: 천원)

구분	인원수	보수총액	1인당 평균보수액	비고
등기이사 (사외이사, 감사위원회 위원 제외)	3	1,059,501	353,167	-
사외이사 (감사위원회 위원 제외)	-	-	-	-
감사위원회 위원	3	472,805	157,602	-

구분	인원수	보수총액	1인당 평균보수액	비고
감사	-	-	-	-

※ 「자본시장과 금융투자업에 관한 법률」 제159조, 동법 시행령 제168조에 따라 당해 사업연도에 재임한 등기이사·사외이사·감사위원회 위원에게 지급된 금액 기준입니다.

※ 인원수는 작성기준일 현재 기준입니다.

※ 보수총액은 「소득세법」 상 소득 금액(제20조 근로소득, 제21조 기타소득, 제22조 퇴직소득)입니다.

<보수지급금액 5억원 이상인 이사·감사의 개인별 보수현황>

□ 개인별 보수지급금액

(단위: 천원)

이름	직위	보수총액	보수총액에 포함되지 않는 보수
윤태훈	대표이사	734,945	-

※ 「자본시장과 금융투자업에 관한 법률」 제159조, 동법 시행령 제168조에 따라 당해 사업연도에 재임 또는 퇴임한 등기이사·사외이사·감사위원회 위원 기준입니다.

※ 보수총액은 「소득세법」 상 소득 금액(제20조 근로소득, 제21조 기타소득, 제22조 퇴직소득)입니다.

□ 산정기준 및 방법

(단위: 천원)

이름	보수의 종류		총액	산정기준 및 방법
윤태훈	근로소득	급여	630,000	- 2024년 임원위촉계약 = ① (월 45,000천원 * 3개월) + ② (월55,000천원 * 9개월) ① 기본급 36,800천원, 식대 200천원, 직책수당 5,000천원, 직무수당 3,000천원 ② 기본급 46,800천원, 식대 200천원, 직책수당 5,000천원, 직무수당 3,000천원
		상여	101,955	2023년 PS지급 임원기준 : 기본급대비 195%+ 심의조정액 30,000천원 (기본급 36,900천원 * 195%)
		주식매수선택권 행사이익	-	-
		기타 근로소득	2,990	건강검진지원금 및 명절상여금
	퇴직소득	-	-	-
	기타소득	-	-	-

<보수지급금액 5억원 이상 중 상위 5명의 개인별 보수현황>

□ 개인별 보수지급금액

(단위 : 천원)

이름	직위	보수총액	보수총액에 포함되지 않는 보수
윤태훈	대표이사	734,945	-

※ 보수총액은 「소득세법」상 소득 금액(제20조 근로소득, 제21조 기타소득, 제22조 퇴직소득)입니다.

□ 산정기준 및 방법

(단위 : 천원)

이름	보수의 종류		총액	산정기준 및 방법
윤태훈	근로소득	급여	630,000	- 2024년 임원위촉계약 = ① (월 45,000천원 * 3개월) + ② (월55,000천원 * 9개월) ① 기본급 36,800천원, 식대 200천원, 직책수당 5,000천원, 직무수당 3,000천원 ② 기본급 46,800천원, 식대 200천원, 직책수당 5,000천원, 직무수당 3,000천원
		상여	101,955	2023년 PS지급 임원기준 : 기본급대비 195%+ 상의조정액 30,000천원 (기본급 36,900천원 * 195%)
		주식매수선택권 행사이익	-	-
		기타 근로소득	2,990	건강검진지원금 및 명절상여금
	퇴직소득	-	-	-
	기타소득	-	-	-

IX. 계열회사 등에 관한 사항

가. 계열회사 현황(요약)

(기준일 : 2024년 12월 31일)

(단위 : 사)

기업집단의 명칭	계열회사의 수		
	상장	비상장	계
-	-	2	2

※상세 현황은 '상세표-2. 계열회사 현황(상세)' 참조

□ 계열회사의 명칭

회사명	법인등록번호	소재지	최대주주	지분율	관계	상장여부
행복드림금융대부(주)	110111-7134458	대한민국	고려신용정보(주)	100.0%	종속회사	비상장
고려휴먼스(주)	110111-0886907	대한민국	윤수연	43.5%	관계회사	비상장

※ 2024년 12월 28일, 고려휴먼스 주식회사가 고려휴먼스디에스 주식회사를 흡수합병(소규모합병)하였습니다.

나. 타법인출자 현황(요약)

(기준일 : 2024년 12월 31일)

(단위 : 백만원)

출자 목적	출자회사수			총 출자금액			
	상장	비상장	계	기초 장부 가액	증가(감소)		기말 장부 가액
					취득 (처분)	평가 손익	
경영참여	-	1	1	10,000	-	-	10,000
일반투자	-	-	-	-	-	-	-
단순투자	-	-	-	-	-	-	-
계	-	1	1	10,000	-	-	10,000

※상세 현황은 '상세표-3. 타법인출자 현황(상세)' 참조

X. 대주주 등과의 거래내용

1. 대주주 등에 대한 신용공여 등

특수관계자에 대한 금전대여

(단위 : 천원, %)

구분	특수관계자	종류	목적	대여기간		대여금액				이율 (%)
				시작일	종료일	기초	증가	감소	기말	
종속회사	행복드림금융대부(주)	금전대여	영업자금	2021.05.06	2024.05.05	1,000,000	-	1,000,000	-	4.6
종속회사	행복드림금융대부(주)	금전대여	영업자금	2023.02.15	2026.02.13	2,000,000	-	-	2,000,000	4.6
종속회사	행복드림금융대부(주)	금전대여	영업자금	2023.07.17	2025.07.16	1,000,000	-	-	1,000,000	4.6
종속회사	행복드림금융대부(주)	금전대여	영업자금	2024.12.26	2025.12.25	-	2,000,000	-	2,000,000	4.6
계						4,000,000	2,000,000	1,000,000	5,000,000	

※ 별도재무제표 기준입니다.

2. 대주주와의 자산양수도 등

해당사항이 없습니다.

3. 대주주와의 영업거래

보고서 작성 기준일 현재 특수관계자와의 매출, 매입 등 영업거래 내역은 다음과 같습니다.

특수관계자와의 매출, 매입 등 영업거래

(단위 : 천원)

구분	특수관계자	거래(계약)기간	거래종류	거래내용	당기 중 거래금액 (2024.01.01 ~ 2024.12.31)	
					수익	비용
종속회사	행복드림금융대부(주)	2024.01.01 ~ 2024.12.31	영업외수익	대여금 이자수익	154,985	-
기타	고려휴먼스(주)	2024.09.02 ~ 2026.09.08	임대차	임차료 및 관리비	-	149,240
기타	고려휴먼스(주)	2024.07.04 ~ 2026.09.08	광고계약	옥외광고비	-	70,839
합 계					154,985	220,079

※ 별도재무제표 기준입니다.

4. 대주주 이외의 이해관계자와의 거래

보고서 작성 기준일 현재 특수관계자와의 자금거래 내역은 다음과 같습니다.

□ 특수관계자와의 자금거래 내역

(단위 : 천원)

구분	특수관계자	거래내용	기초	증가	감소	기말
종속회사	행복드림금융대부(주)	현금출자	10,000,000	-	-	10,000,000
종속회사	행복드림금융대부(주)	금전대여	4,000,000	2,000,000	1,000,000	5,000,000

※ 별도재무제표 기준입니다.

XI. 그 밖에 투자자 보호를 위하여 필요한 사항

1. 공시내용 진행 및 변경사항

해당사항이 없습니다.

2. 우발부채 등에 관한 사항

가. 중요한 소송사건

당사의 영업에 중대한 영향을 미칠 가능성이 있는 소송사건은 없습니다.

나. 견질 또는 담보용 어음·수표 현황

해당사항이 없습니다.

다. 기타

채무보증, 채무인수약정, 그 밖의 우발채무 등 기타 투자 판단에 중대한 영향을 미칠 가능성이 있는 사항이 발생하지 않았습니다.

3. 제재 등과 관련된 사항

해당사항이 없습니다.

4. 작성기준일 이후 발생한 주요사항 등 기타사항

해당사항이 없습니다.

XII. 상세표

1. 연결대상 종속회사 현황(상세)

☞ 본문 위치로 이동

(단위 : 백만원)

상호	설립일	주소	주요사업	최근사업연도말 자산총액	지배관계 근거	주요종속 회사 여부
행복드림금융대부(주)	2019.06.11	서울시 서초구 서초중앙로 24길 35, 6층	대부업	30,161	의결권 100% 소유	해당

2. 계열회사 현황(상세)

☞ 본문 위치로 이동

(기준일 : 2024년 12월 31일)

(단위 : 사)

상장여부	회사수	기업명	법인등록번호
상장	-	-	-
		-	-
비상장	2	행복드림금융대부(주)	110111-7134458
		고려휴먼스(주)	110111-0886907

3. 타법인출자 현황(상세)

☞ 본문 위치로 이동

(기준일 : 2024년 12월 31일)

(단위 : 백만원, 주, %)

법인명	상장 여부	최초취득일자	출자 목적	최초취득금액	기초잔액			증가(감소)			기말잔액			최근사업연도 재무현황	
					수량	지분율	장부 가액	취득(처분)		평가 손익	수량	지분율	장부 가액	총자산	당기 순이익
								수량	금액						
행복드림금융대부(주)	비상장	2019년 06월 11일	사업 다각화	3,000	2,000,000	100	10,000	-	-	-	2,000,000	100	10,000	30,161	812
합 계					2,000,000	100	10,000	-	-	-	2,000,000	100	10,000	30,161	812

※ 최근사업연도 재무현황은 2024년 기말잔액 및 실적입니다.

【 전문가의 확인 】

1. 전문가의 확인

해당사항이 없습니다.

2. 전문가와의 이해관계

해당사항이 없습니다.